盛京時報

(大正十三年六月四日)

中日祀祝大典休刊 除歷…五月三日

本報價目：每張銅幣八枚 每月現大洋八角 ▲外埠連郵 每月現大洋九角五分 半年現大洋五圓二角 全年現大洋拾圓

告白刊資：一行五號字十五字 起碼刊資一日每行 現大洋壹圓 長期另議

發行人 宮川貫作 編輯人 菊池貞二 印刷人 石原庄太郎 發行所 盛京時報社 盛京時報支社 盛京時報支社

列車時刻表

論說

安協後興論 (摘晉)

中俄協定妥協之消息傳來。本報曾爲評論。因避重複起見。姑不贅言。惟此事關係甚大。京津報界態度如何。亦堪注意。茲特介紹三數家論調如下。用作留心時局者之參考。

(一)晨報云。俄自改革以來。凡資本主義之國家。莫不惡之如蛇蝎。畏之如猛獸。然卒以彼克自立而不能不承認之。而與爲通好。但一面與之交通。一面則嚴約不得宣傳其主義。是其惡之甚之如故也。夫社會主義。若非人道之所應有。則雖宣傳而亦不能存在。否則雖不宣傳。亦不能使人人心目中遂絕跡也。此種約束。是明知其無用。而不能不借以聊自解嘲耳。我國十三年來擾亂不已。視俄實有深愧。軍閥專政。遍地皆害人之兵匪。其勢非使全國中產之家迫而盡至於破產失業不可。此實宜傳社會主義之元勳。吾料今後政府將日懼社會主義之萌長。且將懼俄國使館爲宣傳之秘密機關。種種糾葛。必日甚一日。而又徒疾視之而無如之何也。雖然。政府如眞不欲中國有社會主義也。姑先自停止其宣傳之辦法。俄羅斯固不足爲中國患也。

(二)京報云。中俄邦交。繼續磋商半月之久。……至於昨日而竟見雙方十分愉快之結果。第一不能不欽佩加代表之毅然覺悟。第二外交部總長參事等與俄代表之披瀝胸襟。可爲外交史上添一段佳話。第三則已往王正廷博士之舌敝唇焦。使中俄協定大綱。先有可以成立之基礎。凡此皆熱心贊成中俄關係之早日解決者。所不可忘者也。……尤所希望者。則中俄正式會議。早日開始。以求協定大綱之見諸實際。兩國親善。不但如文字之所云云。實中俄兩共和國前途無疆之福利。

(三)天津益世報云。久懸不決之中俄協定。昨已突然簽字。政府之辦理此案。儼然有守如處女出如脫兎之勢。此殆顧維鈞所獻一鳴驚人之手段耶。協定中之廢約撤兵數堂三點。俄方所允讓步者。不過保留作將來解決。其較諸王正廷所簽訂者。特五十步與百步耳。乃府院部俱認爲滿意。即派定全權代表。即日正式簽字。并通電全國。事前之機密。臨時之迅捷。是果我政府辦事之進步乎。抑亦加拉罕運用手腕之敏妙歟。

今既簽字矣。我國與俄國之糾葛問題正多。一切解決。均須俟諸將來之正式會議。凡一字一語。關係國家利害。絕非淺鮮。願當局者爲精密之研究。保外交之勝利。勿徒恃秘密主義。而掉以輕心。庶幾中俄邦交。可以永臻鞏固。而爲我國外交史上留一異彩乎。

以上不過舉其大概。其餘各報亦多有所論述。但立意無甚相差。故從略。總之。觀于京津各報之言論。對於此次中俄協定之成功。蓋大體皆表示滿意。而對於喀拉罕顧維鈞二人。亦頗致其頌揚之辭。雖然。此猶初具雛形耳。將來正式會議席上糾葛正多。希望中俄當局虛心圖之。勿使今後再發生故障。則甚幸也。

西南善後之通盤籌畫
▲應議大綱 ▲計分五項

北京通信。自中央頒布川省督長令後。確已決定乘勢收束西南各省。同辦善後。以便早日統一。會電徵各疆吏意見。據聞接洽吳覆電。大要謂。政府既肯陸續選任南省長官。仰見統一秩序。貴於神速。薄海歡騰。昭蘇有日。前陳管見。不過就軍界上獎勵有功。至於發展地方。關係繼絕舉廢。斷非武人所能干涉。之表示。但收束南方。端賴集思廣益。今已改由公府各顧問諸議先行簽註意見。再交內閣討論。最後仍須電達各省。着手實行。探其所列應議大綱。第一仍以湘省附北最早。今應責成鄂省派員。與趙恒惕面詢該省省憲修改大義。並請其遵照國憲。制定地方制度。俾作西南表率。一面另將川人行政各項。共同協商。隨後指派善後專員。安慰三湘各界。第二以轉粵省爲南方動亂根本。現今各省軍隊。戰三江。偷窳彈絕均成強弩之末。政府既已任命督長諸要職。應即分電林虎葉舉等。促其各就本任。將個人力所能及之事務開列。派員送京。以憑接洽。第三爲對川主張。除依前日明令所定各要職。使其再行推廣職權範圍。速令各員保薦大批輔佐官吏外。尚擬以劉存厚任川北余衛後藏重要職務。如授陳遐齡職權。令其開往打箭爐。以至巴塘裡塘。此外將川省劃區分守。第四爲滇唐業經派員在洛面述傾願北歸。惟內中多有牽掣苦衷。應任唐繼堯爲滇黔巡閱使。但須提前通電表明北歸之誠意。第五係調停陸榮廷沈鴻英。使其鬭除誤會。更不便干涉粵事。以免粵桂結怨日深。報復相尋。冀將桂省善後即早收拾。但日後能否得有良好的結果。殊不敢驟下斷語也。

公使團又定期開大會

確聞駐京領袖荷使歐登科。已發出通知書。訂於六月四日(星期三)在荷署開使團大會。此次會議之重要議案。爲中國要求開關稅預備會議問題。及上海會審公堂問題。因外交部催促甚急。不能不開會解決而爲公式之答覆也。並聞各使對此兩問題之態度。最近並無大變遷。英法比意四使對於關稅預備會。仍取反對態度。此外各使則雖似無所可否。實際上亦不欲與英法意比等公使立異而倡極端贊成之說。故會議之結果。大約反對之成分或仍較多於贊成之成分也。唯以形勢論。此次會議。在中國方面固凶多吉少。但外團之間。最近所產生之一種議論。似亦獨占勢力。今有一部分人咸謂中國政府之無力。雖非完全缺乏財政上之援助所致。但財政上援助之缺乏。實亦可爲使中國政府陷於諸事停頓之一原因。此次中國政府要求開關稅預備會議。僅爲求各國幫助中國整理財政之先聲。各國實不妨予以贊同云云。使此說而能左右使團之意見。則會議之結果。或亦足使中國滿意亦未可知也。又近因由上海來京之荒康。趙錫恩。李祖虞。陳霆銳四代表。次第發表意見。已與以多量之注意。使團中人閑談時。均會談論及此。故當會議此事之際。使團間成將以新觀念解決之。亦不能斷爲必無之事。所慮者則某公使之成見。殊不易打破耳。聞某公使近仍主張以推廣租界爲條件。無允將兩問題分途討論之意。故預料當日之會議。某使必仍提強硬之主張。而壓迫無條件交還之說云。又聞是日議案中除上列兩項外。尙有各使署之提案數件。唯其性質皆不甚重要。故一般人均不甚注意之。又聞臨案賠償問題之覆牒業經歐登科撰就。當日併將提出。以備各使爲文字之修正。修正後。即將交付外交部云。

吳派擬彈劾程克
▲爲孫寶琦辭職欵

日前孫寶琦辭職消息傳出後。吳派及津吳派議員。均甚憤激。認爲孫之辭職。實有一二閣員製造府院間之空氣。現吳派議員擬星期一前。暫不作若何表示。若星期一大會所請閣員不到。即臨時動議提彈劾內長程克案。以作對閣員之示威運動。諒此事在議院中。尙有一番熱鬧也。吳派議員之意向。已如上述。但據程在閣議席上。對於孫之此次辭職。極力辨解與本人毫無干係。認外間所傳爲一種挑撥作用也。

金佛郎案承認理由書將出現

據某方面消息。某當局連日所注意而積極進行者。厥爲金佛郎一案。現正力向議員疏通。蓋某當局亦自知辦理此案。較之德發債票所冒之險尤大。故極欲打通議會難關。免去後來許多顧慮。惟聞議員方面。對於某當局所提出之條件。雖爲散動。願意幫忙。而終以大冒不韙爲慮。頗願覓一掩耳盜鈴之術。以自欺欺人。遂有人主張。先由當局起草。承認此案之理由書。印送各議員。然後各政團據此開會討論。條件傳布之後。彼此心領神會。當不至生何問題。一俟各政團通過之後。政府即以此案正式咨交國會。屆時即有小部分未能就範之人。想亦無能爲力。聞此說已經議員方面。及某當局贊同云。

日記長篇 廿載春夢 九一(鄭編)

第十一章 甲寅

余雖於風月場中。鎮日流連。僅爲應酬計耳。每晚必歸宿。因與月卿情好彌篤。不忍別有所私也。惟月卿歸余以來。貞靜逾良家女。蕭居株守。間習鍼指以爲樂。移居數旬。未嘗越院外一步。除其母妹外。凡爲伊方面之戚友。概不接見。余一時或憐其悶苦。擬携之赴茶社戲園大明湖趵突泉等處一遊。每不肯行。並謂吃着娛樂。儘管之矣。今獲清幽所斗室藏春。殊覺引月。頗爲消閒。余嘆佩其意。弗便相強。

月卿體質素弱。偶因氣候不時。感冒風寒。纏綿旬餘。醫藥無效。余焦灼萬分。不獨北里花叢。足跡罕到。即普通應酬。亦一概謝絕。月卿恐余焦念。強自支持。尙勸余曰。青年枯寂。誰能遣此。妾臥病將及月。君晝夜與疴榻藥爐相周旋。意大不忍。睹及愁容。且轉覺其煩矣。枉實過君厚。間往一舒歡。庶可稍減精神之痛苦。妾非醋罈一般若者。言時。淚潸潸似疏。余亦至感激而泣。

廿四番花。漸次告別。麥天農潤。篩近端陽。月卿之病。稍見痊可。而債務之籌補。已張羅入手矣。戚友之通融。不在此例。僅據各商家來券計算。不下二千餘圓。其中以紬緞莊洋貨店酒肆茶社。居最多數。惟石溪賭紋銀百兩。杯水車薪。曷能有濟。迨爲期已屆。囊空如故。然終未肯向避債台中。尋生活也。於節前一日。在城內賃屋。遣人將一干債權者。均行招來。使列坐於客室。乃正式聲言曰。余節儲之欵。緩不濟急。既荷通財。敢有交誼。總祈稍緩時期。不特禁歸前欵。並廿認利息。倘邀承諾。因感謝無旣。否則任汝輩所爲。烏敢規避。(未完)

中俄協定後 羌帖問題

京訊。前日顧加業經正式簽訂之中俄大綱協定中。已載明中俄間一切損失問題。於將來開正式會議時討論規定。羌帖問題自亦包括在內。因此前兩日。羌帖價值。驟然增漲。前此五百盧布老票。每一萬盧布僅値洋三十九元。至昨日已漲至六十元。又一千盧布新票。前此每萬盧布僅値洋十五元。昨已漲至四十五元。據銀行界人言。尙謂此種趨勢。並不能謂爲暴漲。豫料將來或將漲至每萬盧布可値一千元之數。亦未可知。足見盧布前途。大可樂觀。但五百萬盧布之羌帖票。爲前帝俄政府所發。現蘇聯政府既爲帝俄政府之後繼。當然須負擔舊俄政府種種義務。此項羌帖。自亦包括於新政府。應行負擔之範圍以內。至一千盧布之羌帖票。多係哥倫斯基過渡政府所發行。該政府之存在期間。不過數月。並未經各國承認爲合法政府。即爲現在之勞農政府所推倒。其所發之羌帖。俄新政府決不承認。故購買羌帖者。不能不加注意。免致將來大受損失。進一步言。則即彼五百萬盧布之羌帖票。其補償方法。在未來之中俄會議中。亦難免發生問題云。

中暹商約將成

我國與暹羅訂立商約一事。雙方早已派定代表。協商多次。一切悉按平等相互之原則。彼此皆無異議。惟暹政府方面。要求約文中凡稱君主之處。須改用皇帝字樣。因此爭持不決。以迄于今。上星期六日。由顧外長提出閣議討論。結果。決定通融辦理。准于約文中。改用皇帝名義。此事已告一段落。中暹商約。不日即可簽字云。

廣告

青島 上海行(滿鐵特約船) ▲榊丸 六月六日 ▲西京丸 六月十日

天津行 ▲天潮丸 六月九日 ▲長平丸 六月四日

營口行

龍口行(往復共順旗寄港) ▲船平丸 六月十二日

安東行 ▲天潮丸 六月十八日

大阪神戶行 ▲濟通丸 六月七日 ▲長順丸 六月五日

株式會社 大連汽船會社 電話(代表)四一八五番

奉天荷客取扱店 浪速通橋際 丸二商會 電話 四二六四、五八八八番

遼陽縣籌賑事務所啓

敬啓者敝所自成立以來……

[illegible]

雜務廣告 一回一元 五行爲限

啓者鄙人所經營奉東興信公所事業近年市況不振前途無望業經股東同意歇業後各方來函請逕向大連近江町塚原和太郎處接洽可也 李澤生啓

西安倪鳳五之聲明

鄙人當西安設治之初曾報領荒地數方遂寄居焉會蒙瑞統領委充游擊隊辦事官嗣受西安知縣范公委充警察總局幫辦兼東路警察局長及後復蒙省憲委充西安警察所長前後任差共計十餘年之久雖無豐功偉績然任勞任怨耿耿忠心自以爲堪告無罪於地方父老也迨辭職家居署治生產凡公益所作罔不極力提倡被選縣議會一期前後國會選舉三次省會選舉三次初選均行當選若有絲毫之劣跡豈能膺鄉里之推舉此理至明勿用申辯前年西安痛遭匪患邑人王大虎勾結匪黨肆行搶掠被告被捕旋逃旋歸兇頑益熾輿論譁然鄙人本息事寧人之旨出排難解紛之舉距料因是竟開罪於權要爲公衆所憤於奸黨不得已控訴於帥座幸蒙秦鏡高懸燭照隱微懲惡勸善除暴安良不特一家之幸實地方之福也近忽閱泰東報載西安不平人廣告一欄捏造黑白顚倒事實奸黨賄使固無足辯如果他人代抱不平何妨眞名出首依法指控又奚必藏蹤匿形爲也深恐以訛傳訛淆惑聽聞不得不畧爲披陳以明事實邦人君子幸垂察焉

本公司集合鉅資承攬建築中西新式樓房屋宇亭閣洋灰鐵筋堤岸橋梁各項工程聘有優等專門工程師繪圖技師專能設計測量製畫估算價値正當經驗宏富歷年研究大有經驗於建築工程上具有六大特色列後敬希諸君垂察爲幸

純用北滿長方木料尺寸務求足實特色一
專用硬土磚瓦及日本最上等紅磚特色二
工堅料實計畫週至不勞顧主費心特色三
價格公道恪守合同並不悔約求益特色四
大小工程刻期告竣不至逾限拖延特色五
保固期內隨時修葺決不藉詞推託特色六

奉天阜成建築有限公司廣告 住址商埠十一緯路路北 中國電話一一八七

修理鐘表 整舊如新

本行近由京滬邀到的修理工師十二位當門修理各種貴重金銀鋼鎳間表懷表馬表手表皮套錶洋鐘鬧鐘補齒配條嵌蓋栽尖補眼等等細工以整舊如新爲宗旨

奉天省城中街路北 佳良行啓 電話七百四十號

開始船期告白 營快第一

圖南快輪准于舊曆五月初九日「即禮拜二早」由營口開往烟台上海以後常川往來每隔十日一次定期不悞

奉天代理客票處 大西門裡眞正稻香村 小西門裡眞稻香村全啓 大西中電話七四七號、小西中電話九五二號

分號開幕廣告

敬啓者敝行開設滿洲最早故信用亦最廣向以專辦寫眞機器材料及鐘表之輸入等商寫眞機械爲近代文化生活上不可缺之必要品也故歐美諸國勿論雖東洋各國亦無不流行最近中國亦急激見寫眞之流行敝行有鑒及此遂依最古之經驗專辦歐美最新優良之機械廉價批發今因顧主便利起見特於城內開設分號所有寫眞機械由五六圓以上迄數百圓數目繁多不及備載紳士淑女學生兒童用等品無不應有盡有庫存豐富此敝店之特點也如不曉用法敝店亦竭誠教授虛心講導並承辦變光眼鏡顯微鏡及一般學術品測量器各種印刷機械特請富紳巨賈軍警各界得暇駕臨多少不拘蒙如賜顧無任歡迎之至謹具數語藉佈週知

歐美寫眞材料、器機、鐘表、化學用品、其他輸入商

奉天城裡鐘樓南路西 木村分行 電話二三五一番

本行 木村洋行 奉天日站浪速通六號 舊稱 岡田洋行 電話三二四、一五四五番

申營輪期告白

肇興公司(得利快輪)今由鄙湖生接辦專走申營班頭常川往來官房統艙地位寬敞修葺淸潔舖饌適口茶房人役侍奉週到而官房艙之多尤爲申營輪船首屈一指「准舊歷四月廿九日直放上海以後每隔十天壹蹚」如蒙各界 蒞止無不格外歡迎恐未周知特此布告 得利輪 啓

代理客票處(奉天將軍署街老鼎豐老稻香村電話三八八號)(大北門裡新鼎豐小北門裡鼎香村長春同新和)

快買！快來買!! 快快來買!!!

新開 天新祥綢緞顧繡抄莊 大減價二星期

本莊初次來奉開設分號無論綢緞絨葛紗羅靡不選擇上等織品以期適合各界之需要茲于夏歷四月十九日開幕特別大減價二星期如承光顧請移玉至奉天省城鼓樓南路西便是

減價期內 暫停批發 外埠函購 寄費不加

東三省官銀號總號廣告

啓者本號發行之大洋匯兌券准在奉天省城吉林長春哈爾濱北京天津六處按照本號規定數目逐日懸牌市價作匯上海規銀並准免費匯兌凡有持本匯兌券到後列通匯地點本總分各號按票匯辦法匯兌本券者無論款數鉅細一概不取匯費惟電匯手續不同須隨時商酌再公濟平市錢號發行銅元票亦准照上項規定免費匯兌一百貳拾枚之銅元合本匯兌券一元恐未週知特此廣告

計開通匯地點

▲奉天省 省城 安東 鳳城 莊河 撫順 本溪 寬甸 興京 西豐 西安 東豐 海龍 山城鎮 通化 桓仁 臨江 輝南 柳河 新民 新立屯 彰武 法庫 黑山 盤山 錦縣 錦西 北鎮 興城 綏中 義縣 康平 台安 海城 蓋平 遼陽 營口 岫巖 復縣 遼中 鐵嶺 開原 公主嶺 四平街 昌圖 八面城 通遼鎮 洮南 遼源 哈爾濱 雙城 ▲黑龍江省 省城 巴彥 綏化 ▲直隸省 山海關 留守營 昌黎 ▲山東省 龍口 黃縣 ▲吉林省 省城 長春

▲北京 天津 上海 (以上三處通匯銀兩現洋不匯奉票)

本號附設倉庫營業廣告

本號爲便利商業工業通融資金起見兼辦貨物抵押放款利息格外公道並於大西關建築倉庫收存貨品一切規則不及備載如承惠顧請臨本號面洽可也

本號營業股(本國電話中三三〇八六號) 倉庫(中國電話一二七八號)

191

中外要電

中俄將開正式會議（二日發北京專電）

中俄正式會議當俟莫斯科政府電調喀拉漢後決定開會日期

又電云自伊襄及其他一名攜帶中俄協約及該聲明書已於二日由莫斯科啓程前往北京

洛吳致外顧之東電（三日發北京專電）

似慶賀中俄協定簽字　派諮議參與正式會議

洛吳東日致顧維鈞電略云中俄協定調印殊堪慶賀此間擬派巡閱使署諮議沈綏卿參與正式會議並望遇事與該諮議籌商即希隨時報告情形措詞頗爲威壓的

監視白俄黨及調查（二日發北京專電）

中俄恢復國交後中國政府對於俄國白黨果將採取如何辦法以相處置乎現在頗爲一般所注意內務部本日訓令北京警察廳監視在京避難俄氏及在教堂內之白黨對於喀拉漢公館依據條約國公使館之例派遣保安隊加以保護外交部爲便利于調印後之交涉現正着手調査毀損中國主權之中俄各種密約及中東路估價俟中俄正式會議即將各種事項順序討論

日使準備發表交涉（二日發北京專電）

芳澤公使本日對於新聞記者談話略謂余今後務欲發表日俄交涉之經過當與喀拉漢商議決定交涉進行已經確定之懸案現正按次作成大綱條文

政黨提携漸臻具化（三日發東京專電）

革新俱樂部基於護憲三派之提携決不使之成爲一種口頭禪必須在政策上具有鞏固提携之見地現在有所積極計劃預料於政局進展同時逐漸具體化

又電政友會及政友本黨之一部有志者之政本提携運動漸有具體之形勢

奧國首相被刺受傷（二日發東京專電）

據維也納一日來電云墺國首相本日在火車站突被狙擊受有重傷幸而生命無恙該凶犯行刺後即欲自戕卒至不果當即捕獲

法總理呈辭與繼任（二日發東京專電）

據巴黎一日來電云普嘉賚本日聚集閣僚之辭呈交付大統領據一般觀測首相之繼任者定爲赫禮歐

赫禮歐之政治方針（三十日發巴黎來電）

法國急進社會黨行政委員會當起草將來政府之進行程序時聆赫禮歐氏之宣言據各報載稱赫氏力主與蘇俄恢復關係並採一調和國際之政策且以實行此種政策之故赫氏將親身列席國際聯盟會之九月會議預料赫氏將在該處與英首相馬丹諾會晤至關總統之煩難問題現仍呈形危險急進社會黨歐紐維氏否認赫氏將奉米勒蘭總統命令組織內閣之報告但又聲稱赫氏將以總統辭職或允許早日辭職之條件爲唯一就職之條件又巴黎同日電云赫禮歐氏致書社會黨領袖卜倫氏對於新內閣問題請社會黨員與急進社會黨協力合作

美國油田案之波瀾（三十日發華盛頓來電）

美參議院油田賄案審查會本日正在開會審查時陸來有克利扶崙城名佛晉克者其人在場狂喊謂本人係專爲賄案事來此報告因油商温第兒力博氏曾欲以千金賄托其出來作爲攻擊現總統古理氏之證人本人不願無故破壞總統名譽特來此告知云云審查會會長伯魯哈特氏此語既無根據來人態度又近猛烈因即以擾亂會場秩序先驅逐其出會此案發生後各界輿論非常激昂因油商温第兒力博氏（前充國立城市銀行總理）最近曾有『必竭全力以破壞京師政界種種黑幕』之語又同日有名彌因者前充司法部諮議來控參議員洛治氏私發特許狀與某酒商准其將被封之酒輪運出口等語洛氏謂此說純爲假造本人一生實未嘗發出此種特許狀云云又審查會於本早得到新星那他城高等審判廳之宣言前大理院長陶爾退之胞弟馬羅陶爾退氏並無扣留强制其出席之必要應請參院武衛官將馬羅釋放等因審查長當即將馬羅放行油案內容非常複雜現審查長擬將各項證據請法庭速行判決以免將來另生枝節於政治上反多阻碍

中俄問題繼續進行之經過

中俄問題之繼續進展。在兩星期以前。時有非正式之接洽。至上星期一而朱參事鶴翔往見加代表。仍作爲非正式之磋議。雙方意見。漸形接近。後乃會晤愈密。共計不下百餘小時。至將近解決之前三日。則整夜磋商。其最費磋磨者如王加所議決之第四條二項。關於舊條約及與第三者關係問題。將原案中有背相互平等之精神者刪去。而加入雙方會同聲明凡與第三者所訂有害一方主權利益者。一概不能認爲有效。此爲第一難決之問題。可謂圓滿解決。第二則王加議決之第五條撤兵問題。將條件兩字與平等精神不合者刪去。另定妥適辦法。第三則教產問題。易換文爲較切實之聲明書。決定須按照內地外人置產之法令辦理。而北京及西山兩處之俄國教堂。則一俟俄政府依我法令指定華人或華機關時。即行移交。此殆係指所以取締白黨者也。第四加代表主張凡前俄所得利益歸還我國者不得讓與第三者。則殆因外間有漢口俄界等法國要求繼承之謠言。故以此防止之。第五加代表主張退還賠欵用於教育。指定銀行保管。而支用則須委員會一致決定。所謂一致決定者。無非防我國委員多數將該欵移用他事。此亦防止該欵濫支之意。與我國無損者。茲以雙方磋議結果。與王加所協商者作一比較。以作磋議內容之具體報告焉。

▲中國主張之三點

第一點　蘇俄與第三者所訂關於中國之一切條約協定問題。

（王加協定原案）第四條。蘇聯政府。根據其政策及一九一九與一九二十兩年宣言。聲明前俄帝國政府與第三者所訂立之一切條約協定等項。有妨碍中國主權及利益者。概爲無效。中國政府同時聲明中國與第三者所訂立之一切條約協定等項。有妨碍蘇聯政府主權及利益者概爲無效。兩締約國政府。聲明嗣後無論何方政府。不訂立有損害他締約國主權及利益之條約及協定。

（此次修正案）第四條　蘇聯政府。根據其政策及一千九百十九與一千九百二十年兩年宣言聲明前俄帝國政府與第三者所訂立之一切條約協定等項有妨碍中國主權及利益者概爲無效。締約兩國政府聲明嗣後無論何方政府。不訂立有損害對方締約國主權及利益之條約及協定。又雙方了解。中國政府。對於俄國自帝俄政府以來凡與第三者所訂立之一切條約協定等。其有妨碍中國主權及利益者無論將來或現在均不承認爲有效。

再此項聲明與大綱協定內之聲明條欵。有同等效力。

爲此兩國政府全權代表。將本聲明書英文兩份各簽字蓋印以昭信守。

第二點　撤退外蒙俄兵問題。

（王加協定原案）第五條　蘇聯政府承認外蒙爲完全中華民國之一部分。及尊重在該領土內中國之主權。蘇聯政府聲明一俟蒙古撤兵之條件（即期限及彼此邊界利益與安全之辦法）在本協定第二條所定會議中國商定後。即將蘇聯軍隊由蒙古盡數撤退。

（此次修正案）第五條　蘇聯政府承認外蒙爲完全中華民國之一部分及尊重在該領土內中國之主權。蘇聯政府聲明。一俟有關撤兵期限及彼此邊界安寧辦法。在本協定第二條所定會議中。商定即將蘇聯政府一切軍隊由外蒙盡數撤退。

第三點　在華之俄國教產問題。

（王加協定原案）聲明書　中華民國政府聲明於簽訂一千九百二十四年三月日中俄解決懸案大綱協定後立即設法將屬於蘇聯政府在中國北京及他處俄國教堂之不動產與動產移交蘇俄政府。如此種財產。已經非法或不正當手續處置者。中國政府無論如何應用各種方法恢復。並移交蘇聯政府。在此種財產未經移交以前。中國政府應派特別守衛保護之。爲此兩國全權代表。將本聲明書英文兩份各簽字蓋印以昭信守。

（此次修正案）聲明書　中國政府與蘇聯政府聲明了解關於蘇俄政府實際上所有之俄國教會房屋及地產。其移轉或他項適當之處置。應在大綱協定第二條規定之會議中。按照中國內地置產現行法律及章程商定之。至蘇聯政府實際上在北京及八大處所有之俄國教會房屋及地產。一俟蘇聯政府指定接收之中國人或中國機關。中國政府即按照中國內地置產現行法律及章程設法移交之。惟中國政府應先設法保守並臨出該項房屋與地產。

再此項聲明與大綱協定之聲明條欵有同等效力爲此兩國政府全權代表將本聲明書英文兩份各簽字蓋印以昭信守。

中俄兩方同意修正及添加之兩點

第一點　庚子賠欵問題。

（王加原案）逕啓者。查關於庚子賠欵之俄國部分餘欵。貴國政府業已根據本日鄙人與執事簽定之中俄解決懸案大綱協定第十一條。宣告拋棄。茲鄙人特代表本國政府聲明如左。

（一）。中國政府爲提倡教育起見。擬將此項賠欵全部用作教育基金。惟以前業經備抵指用途之部分。不在此限。

（二）本國政府擬設立一特別委員會。委員三名。其中一名。歸蘇聯政府委派。

（三）該委員會應共同專管此項基金此致。

（此次修正案）（聲明書）中華民國政府與蘇聯政府對于大綱協定第十一條共同聲明雙方了解如左。

（一）蘇聯政府所拋棄俄國部分之庚子賠欵。於該項賠欵所担保之各種優先債務清償後。完全充作提倡中國教育欵項之用。

（二）設立一特別委員會。管理並分配上述欵項。該委員以三人組織之其二人由中國政府委派。其一人由蘇聯政府委派。該委員會議決事項。以全體一致行之。

（三）該欵於隨時收入時。應即存儲於上述特別委員會所指定之銀行。

再此項聲明與大綱協定內之聲明條欵。有同等效力。爲此兩國政府全權代表將本聲明書英文兩份各簽字蓋印。以昭信守。

第二點　取消在華特權問題。

（聲明書）中華民國政府與蘇聯政府共同聲明。在大綱協定內第十條所云蘇聯政府所拋棄之各種權利與特權雙方了解。中國政府不擬以其一部或全部讓與任何第三國或任何外人組織之團體。再此項聲明與大綱協定內之聲明條欵。有同等效力。爲此兩國政府全權代表將本聲明書英文兩份各簽字蓋印。以昭信守。

美機駛抵鹿島

（東京二日專電）美國飛機三架於本日午後七時零二分駛抵鹿兒島

葡飛行家行踪

（阿拉哈巴三十一日來電）葡萄牙飛行家兩名于今晨六時三十分乘機由安巴拉啓程于十時三十分行抵此間是日天氣清爽習習微風相送故得一帆風順安抵此間云

「死光」案近訊

（倫敦三十一日來電）據巴黎電稱現經議決馬太氏當將其『死光』各權移予某英國公司備資英金三十五萬鎊進行各種大有成效之試驗

命令

（五月三十一日）

▲據外交總長顧維鈞呈稱遵令與蘇聯代表加拉罕於民國十三年五月三十一日將議定之中俄解決懸案大綱協定暫行管理中東鐵路協定暨各項附件雙方會同正式簽字蓋印中俄邦交即於本日起完全恢復等語中俄兩國壤地相接睦誼素敦此次協定告成邦交重復本大總統披閱之餘彌深欣慰布告遐邇咸使聞知此令

（六月一日）

▲簡任職存記汪長隆著交內務部酌量任用黨同穆著分發直隷陳其復范文英著分發山東萬宗乾著分發山西師景山著分發安徽汪張㦸孫傳霖著分發江蘇徐兆溶著分發福建蓋廣增著分發熱河交各該省區長官酌量任用此令▲暫行代理部務司法次長薛篤弼呈京師地方審判廳推事彭昌楨署直隷第一高等審判分廳推事黃貞幹署吉林吉林地方審判廳推事鄭文秀署山西第一高等審判分廳監督推事馮涵清署湖北第二高等檢察分廳監督檢察官王德恒懇請辭職均照准此令▲暫行代理部務司法次長薛篤弼呈請任命趙緝熙爲京師高等審判廳書記官長應照准此令▲僑務局副總裁李欽著免本職另候任用此令▲任命吳仲賢爲僑務局副總裁此令

時事要聞

中俄協定正式成立經過

在外交大樓雙方簽字

據京訊云中俄協定簽字消息。已報告讀者。按中俄交涉。自明令收歸外交部直接辦理後。表面上雖似停頓。而外交總長顧維鈞。與俄代表加拉罕。暗中仍積極進行。繼續磋議。均由朱鶴翔趙泉二人奔走接洽。經雙方十四次交換意見。關於中國外交部本年四月二日覆牒中所爭持之三要點。均有修正。（其內容已詳國務院通電內）因爲形式上便利起見。議妥得另以換文行之。其餘各案。均按照本年三月十四日王正廷與加拉罕所議決之協定原案不再變更。俄國方面對於中國方面之讓步。在承認四月二日所爭三點之修正。而中國方面對於俄國方面之讓步。則在承認俄國先行通商條件。俄代表因見先行通商。於彼有絕對之利益。認爲有可協商之餘地。遂據以電達莫斯科政府請示。惟雙方相約。於未正式決定以前。彼此均不宣佈協商內容。以免局外者之破壞。故外間知者甚少。（按此項決定。爲一星期以前之事）直至前星期四（二十九日）下午四時。俄代表團始接到莫斯科政府覆電訓令飭由加拉罕全權辦理。即照與中國政府最近協商辦法。正式簽字。並積極辦理中俄通商事宜。加拉罕接到俄政府訓令後。當（二十九日）即持至鐵獅子胡同外顧閱看。又行協商一次。認爲最後之決定。加拉罕退出後。外顧即由電話通知全體閣員。遂於星期五（三十日）下午六時在大甜水井吳宅。開特別閣議一次。（因恐在國務院開會。致爲外界所察知。故託言挽留孫揆。在吳宅商議）外顧報告交涉情形及修正要點畢。孫揆及全體閣員。均認爲滿意。（是晚孫亦到吳宅）即議決將外交部繼續與俄代表磋商大概情形。暨議定修正各節。呈明總統。請迅令派全權代表正式簽字。以免中變。特別閣議散席後。由顧外長親携原呈入府。面呈府曹。曹亦認爲適當。當即召府秘書長王毓芝。親手草擬特派顧維鈞爲中俄協定簽字全權代表之令稿。並由王秘書長親手蓋印。以免洩漏秘密。此項指令於當晚（三十日）九時許。由王秘書長親交外顧。顧奉令後。當通知俄代表團。於翌晨（三十一日）十一時在外交部。正式簽字。（三十一日）九時。外顧即先到外交部。飭令主管司科預備簽字手續事項。並將中俄協定全文暨附帶換文各件。用英文各繕正兩份。十時二刻。俄代表加拉罕。偕同代表團參贊秘書等六人到外交部。顧外長延入招待室。略用茶點。即請至大廳。舉行簽字。由顧加兩氏。將協定正文及附帶換文各件繕本。交互點閱一過。即互用英文簽字其上。時正十時三刻顧加簽字畢。各飲香擯酒一大杯。三呼『中華民國萬歲』『蘇維埃俄羅斯 共和國萬歲』而散。加拉罕等退出後。顧外長即囑秘書草擬呈報府院呈文。報告簽字情形。幷請總統發表明令。通告全國電稿。即晚發出。直至三十一日下午七時。顧外長猶未出部。

措籌有緒之節關用欵

王財長已得五百九十萬元

據某方面消息。節關所需必要經費。約五六百萬元。已由王財政總長。準備齊全。惟充該經費之欵。計（一）鹽餘約百八十萬元。（二）應付金融公債元利息金。暫時由銀行借入者。亦有百八十萬元。（三）與湖南省有關係之某欵二百萬元。（四）北京雜項收入。如印花稅等。三十萬元。以上合計約有五百九十萬元。至分配與各方面之比例率。聞已內定普通各機關四成。議員五成。軍警七成云。

參議院開臨時大會之詳情

▲議決退回國務院地檢廳之公文▲函復外部推定出席商業會代表▲通過組織特任委員會審查兼官▲簽定王文芹等二十七人爲委員

參議院　於三十日下午一時開大會。仍由谷嘉蔭主席。兩次延長時間。先發出席證。至三時一刻。主席報告在塲一百四十一人。已足法數。宣告開會。主席報告接准衆議院公函。內稱國務院咨請解釋憲法一案。認爲不合。應由兩院一致將國務院原咨退回。時請秘書長朗讀衆議院咨文。乃由秘書長朗讀衆議院咨文畢。主席諮詢對於退回咨文一節。有無異議。衆無異議。報告接准地方檢察廳公函。請求調取關於李春榮請願一案案卷。亦請秘書長朗讀全文。秘書長朗讀地方檢察廳公函原文畢。劉哲發言。謂依憲法第六十八條之規定。『兩院議員於院內之言論及表決。對於院外不負責任』本院一切行動。對院外不負責任。所有案件。萬不能隨意調取。如法庭有事參考。可由該廳呈請司法部。再咨國務院。轉咨本院商榷。約定後。再由該廳派員到本院秘書廳查閱。解樹强亦謂地檢廳調取案卷。方式不合。應將原函退回。龔煥辰謂地檢廳非不可向本院調卷。但應呈明司法部。再由國務院來文調取。方是正當辦法。此層宜注意說明。以免誤會。趙時欽謂此案可分兩層討論。（一）根據法第九十七條及憲法一百零一條之規定。法院有全權處理司法事件。當然可以向本院調取有關係訴訟事件之案卷。（二）根據院法第七十五條之規定。地檢廳此次調取案卷之手續。實有未合。應即將原函退回。黃佩蘭謂兩院所有議事錄。及一切往來文件。均隨時登載兩院公報。地檢廳儘可在參議院公報上核查。不必多此一舉。主席諮詢將地檢廳調取案卷之原函。依照院法第七十五條退回。有無異議。衆無異議。此案遂決。繼主席報告　外交部知照萬國議院商業會請派代表與會公函。又衆議院行政委員會致本委員會公函。請秘書長朗讀畢。主席謂此案是否援照先例　即派駐比王公使代表列席。衆謂當然依照先例辦理。請電派王公使廳即時函復外交部。並由秘書出席萬國議院商業會議。繼王洪身動議。請變更議事日程。繼續上會討論取消出席證案。郭步瀛附和之。黃佩蘭則表示反對。閻秉眞亦動議變更議事日程。先議第五案。『組織特任委員會審查本院有無兼任官吏之議員案』附議者五人以上。主席以先議第五案付表決。起立者大多數。丁銘禮說明提案理由畢。解樹强謂應速籤定委員。組織特任委員會。審查本院議員。有無兼任官吏之事。趙時欽請主席諮詢此案成立與否。然後再討論籤定委員辦法。主席即以贊成第五案成立者起立表決。起立者大多數通過。解樹强謂可用抽籤法簽定委員。每省區一人共廿七人。乃指定解樹强。侯汝信。趙時欽。閻秉眞四人爲檢査員。執行抽簽。結果簽定左列二十七人。（直隷）王文芹。（奉天）龔玉昆。（吉林）趙學良。（黑龍江）劉正堃。（江蘇）王玄庭。（安徽）呂祖翼。（江西）鄒樹聲。（浙江）張復元。（福建）劉以芬。（湖北）廖輔仁。（湖南）向乃祺。（山東）王鳳翥。（河南）李槃。（山西）李素。（陝西）張鳳翽。（甘肅）文登瀛。（新疆）李潤。（四川）王湘。（廣東）李自芳。（廣西）潘乃德。（雲南）李恩陽。（貴州）姚華。（蒙古）祺克愼。（西藏）王澤。（青島）張慶霖。（華僑）黃伯耀等。爲特任委員。秘書長朗讀簽定委員姓名畢。時已四時一刻議員紛紛自由離席。主席遂宣告散會云。

孫洪伊周遊各省之用意

孫洪伊氏抵津。倏已四五日。連日傳來津訊。孫氏除酧應當地官場政客公團親友之歡迎招待。隨時略發口頭政論而外。殊無何特別令人注意之政治活動。即時運動組閣一層。再談不到。緣目前孫與北方當局之間。雖無惡感。亦少深交。關係不甚密切。實際未必歡迎孫出執政。故孫當在端節以後來京。稍作勾留。擬即北赴張家口綏遠等處遊覽。至孫氏今年之所以有周遊各省徧訪各地實力派之舉。據孫氏到津後之自陳。此係一種預備功夫。乘此優遊時會。姑先未雨綢繆。與各要人作感情上之聯絡。庶幾異日時機成熟。可以增加助力而減少障礙。本意原不在即時便行收穫云。

承認蘇俄之正式照會

加拉罕已即日答覆

中俄協定接洽經過及正式簽字情形已誌別條。顧加雙方簽字後。即面交正式照會一通。其原文如左。

外交總長顧爲照會事。按照中俄大綱協定各件。業經雙方全權於今日正式簽定。本國政府與貴國政府正式邦交。自本日始即行成立。希望兩國友誼從玆日臻鞏固。相應照會。

貴代表查照。並轉達貴國政府爲荷。須至照會者。右照會蘇維埃聯邦共和國駐華全國代表加拉罕。

中華民國十三年五月三十一日

右照會係上午十時簽字後所面交者。加拉罕當時言即日當致答復之照會。至下午五時。外交部接加拉罕代表來照云。頃接貴總長照會云云（叙我國照會全文）希望中俄兩國人民之關係日益發展已將貴總長來文電達本國政府查照下略。

衆院開會討論德債票案（續）

否則解除其議員職務。王乃昌動議主張即日將未聲明兼任官吏之議員。即日提出報告。以便解決。葉夏聲 彭漢遺 孔慶愷 劉澤龍 馬驤等相間發表贊成反對之言論。張益芳請將其動議付表決。秘書長詢變更議事日程。附議在五人以上後。以變更議事日程付表決。在場三百一十四人。起立者二百零八人。多數。秘書長報告秘書廳電請院部。多覓總理及各總長。均答以不在。胡祖舜動議下星期一日（二日）開緊急會議。議事日程專列德發債票案。函請孫揆及外交程吳出席。答復質問。李載賡主張下星期開會兩次。王源瀚吳宗慈均主張下星期一開會。秘書長諮詢下星一開緊急會議。函請孫寶琦顧維鈞。王克敏。程克出席。衆無異議。李燮陽請將兼任官吏之議員。即提出解決。馬驤主張下次開會再說。王乃昌謂此事毫無疑義。可以即日解決。廖勁伯請指定審查員。當場審查。李燮陽主張簽抽十人。主席當抽定吳宗慈等十人。旋舉行補抽行政委員。李燮陽大呼張紹曾內閣時代。唐寶鍔曾充兩廣慰問使署參議。是否應行解職。請主席注意。孔慶愷動議『爲清理本院收支。擬每省簽抽議員一名。組織特別審查委員會。負責辦理案』秘書長以變更議事日程付表決。在場三百五十五人。起立者一百二十六人。少數。否決。王乃昌謂上次發出席證多發數十張。非追究不可。王法岐提出發給出席證辦法三條。大致主張出席證上印明席次姓名。並不得濫發。秘書長先變更議事日程。在場三百五十五人。起立者二百二十二人。多數。彭漢遺主張交行政委員會審查。並說明理由。秘書長以彭議員主張付表決。在場三百五十五人。起立者二百三十五人多數。當宣告交付行政委員會審查墢下大呼發出席證。命秘書檢點人數。報告在場三百八十八人。王紹鏊質問秘書長何以人數不符。黃翼座位附近。忽有一墨盒向王等人叢中飛去。場內大譁。主張指定馬驤王乃昌。王法岐。李含芳。萬鈞。廖勁伯等八人爲發出席證專員。馬謂我當議員。並非職員。不能發出席證。廖勁伯請再查點人數。查點結果。秘書長報告仍爲三百八十九人。當發出席證。秘書長報告實發出席證三百八十六張。時已六時四十分。遂散會。（完）

美飛機之來滬消息

文匯報云。北京美使館海軍參贊斯密士。因迎本國飛行家來滬。先已由京來此。據最近官報。美飛行家於下禮拜一午時許。可在黃浦降落。駐亞艦隊司令華萊頓將軍。亦已從上江返滬。但未必待至飛行家抵此之日。其旗艦泊在吳淞。已有多日。美飛機下降。在黃浦美孚碼頭之下。面從滬江大學之方面而至。河泊司已請浦江航海家隨時注意。俾飛機來時。力爲扶助俾易登降云。

上海美總 領事克銀漢 及船主艾士羅退伍兵官領袖克蘭三人爲本埠歡迎美國飛行家之人。玆發出以下消息。但隨時尚有更改。（一）美國環行世界飛機到上海之日期。現尚不知。但可必其不在六月一日以前。該機將由日本長崎直接飛行來滬。早晨由長崎啓行。五小時至八小時以後抵上海。（二）該機離長崎之消息到後。即當盡力宣布。凡大報館總會館皆擬通知。在此消息到後。或該機將到之三小時前。（未完）

●金票對小洋票　前場　後場

●大連鈔票對金票

●大豆（銀建）當限　六月限　七月限

●豆油（銀建）

●大豆（前場）（後場）

●開原錢莊　金對小洋（前場）（後場）

大連　營口　長春　奉天　北東風　晴

總發行所設開奉天大南關●製藥各種各城鎮均有代理

老福順堂廣告

奉天巡按使化驗●北京內務部立案●奉天警察廳化驗

頭痛藥每袋五角　睡藥每袋八角　胃痛散每袋三角
袪痰散每袋五角　咳嗽藥每盒八角　瘡毒膏每盒四角
牙疼水每瓶五角　吐血藥每袋五角　大補血每瓶一元
殺蟲散每袋角半　退瘧散每袋三角　瀉下藥每袋二角
虎骨熊油膏大盒六角　參茸百補丸大匣五元　寧坤至寶丸每匣二元
虎骨花蛇酒每瓶元半　甘露藥酒精每瓶一元　理血健腎丸半打七元

最新編定 製藥彙報 業已出版

如承索閱隨時寄贈

（內容）一、序　一、通函治療規則　一、函購規則　一、本藥店啓事三則　一、註冊執照獎憑佈告各種影印　一、製藥各種功能主治服法用量製目附注各病原因症狀及攝生法　一、撰錄局方各藥價目一覽表

（附啓）本彙報係屬贈品承索閱分文不取但請閱明回件處所姓氏并請註明係由閱盛京時報得知爲荷……本藥店謹啓

健胃散每袋四角　癬疥水每袋四角　感冒藥每袋二角
治痔膏每盒一元　瀉痢散每袋三角　脚氣水大瓶六角
梅毒丸每袋六角　消毒丸每袋四角　淋濁丸每袋五角
平瘟散每袋一元　香丹特包二角　遺精藥每袋六角
筋骨疼痛藥每袋四角　小兒驚風散每袋三角　小兒消積散每袋三角
清胃化積丸每盒六角　利水消腫藥每袋五角　通明眼藥水每瓶五角

善奏黑髮之美植物性

金鶴頭油

今出有假冒本品之粗惡品故需用之際務請認明金鶴頭油與金鶴波碼脫恕不致誤

煉香油　金鶴波碼脫

金鶴化粧品　本舖　野村外吉商店

志仁堂雙層化積膏

專貼氣積血積寒積食積心胃疼痛胸膈脹滿噎膈反胃癥瘕痞塊瀉痢腰腿筋骨疼痛氣腎囊潮濕婦人經血不調腰腿疼痛赤白帶下並小兒乳食痞瘩蟲積偏墜等症立效不但積消聚散而且健脾衛生誠膏中妙品也此膏每份價洋陸角

萬靈風寒虎骨酒

專治風寒過身筋骨麻木半身癱瘓腿脚抽搐不遂口眼歪斜多年筋骨疼痛春秋發犯並氣寒心腹脹岔氣結胸噎膈反胃胃寒嘔吐脾寒瀉肚痢疾痛氣兼婦人經寒腰腹疼痛白帶產後瘀血等症速飲此酒神效絕倫每瓶價洋貳元肆角

强種補元丹　專治男子先天不足後天虧損腎虧精乏夢遺滑精陽痿不舉不能種子絕嗣等症神效每盒價洋五角

虎骨壯陽膏　專貼風寒筋骨腰腿麻木疼痛中風癱瘓氣鬱血凝積塊腹痛腎虧腎寒婦女不孕等症每張壹元貳角

順氣健胃丸　專治脾胃虛弱胸滿結氣胃寒嘔吐疼痛脾泄瀉肚痢疾飲食不化鬱脹積聚等症神效每盒價洋伍角

清毒掃淋丸　專治五淋白濁花柳傳染楊梅下疳及魚口便毒等症或誤用頂藥喉爛牙落音啞神效每盒價洋肆角

濟坤鹿胎丸　專治婦女經血不調腰腹疼痛經閉白帶子宮寒冷久不受孕產後血癆虛勞等症神效無比每丸貳角

嬰兒消積片　專治小兒乳食不化肚腹膨脹痞積胃口不開腹痛疳疾蟲積臟腑虛弱等症之效每袋價洋貳角

衛生時症丸　專治四時瘟疫霍亂吐瀉頭痛身疼痛攪腸痧症腹痛抽搐危險症先服後服神效異常每袋貳角

暑丹　專治中暑傷熱四時瘟疫頭身疼痛攪腸痧症霍亂吐瀉山嵐瘴氣水土不服行旅舟車常備每袋壹角

本堂開設奉天省城大東門裡各省商埠縣鎮均有雜貨商號代理賜顧諸君就近訪買如承函購先款後貨原班郵奉不悞

滋養强壯劑

大木五臟圓

茲有良藥

因病孱弱者欲謀長生者欲圖强健者請試服之

本劑迥異乎一般流行之藥品其配劑概遴選植物性之滋養素與純良藥料混合煉成發賣以來歷三百載迭經改良其効力莫能配誠東洋唯一之理想的滋養强壯劑也

主治効能

貧血、腺病、萎黃病、肺癆、肋膜炎、氣管支炎、氣管支加答兒、喘息、心臟瓣膜病、神經性心悸亢進、腎臟炎、神經衰弱、希斯鐵利、希勃空鐵利、婦人產前產後、健忘症精力減退、營養不良、遺精陰萎老衰病後之衰弱及其他一般虛弱症等

藥價表　四日量五十錢　九日量一圓　廿日量二圓　卅一日量三圓

本舖　東京神田鍋町・大阪東區淡路町　大木合名會社

化粧次序

應用最新化學處製優良第一之花粉

双美人牌花粉

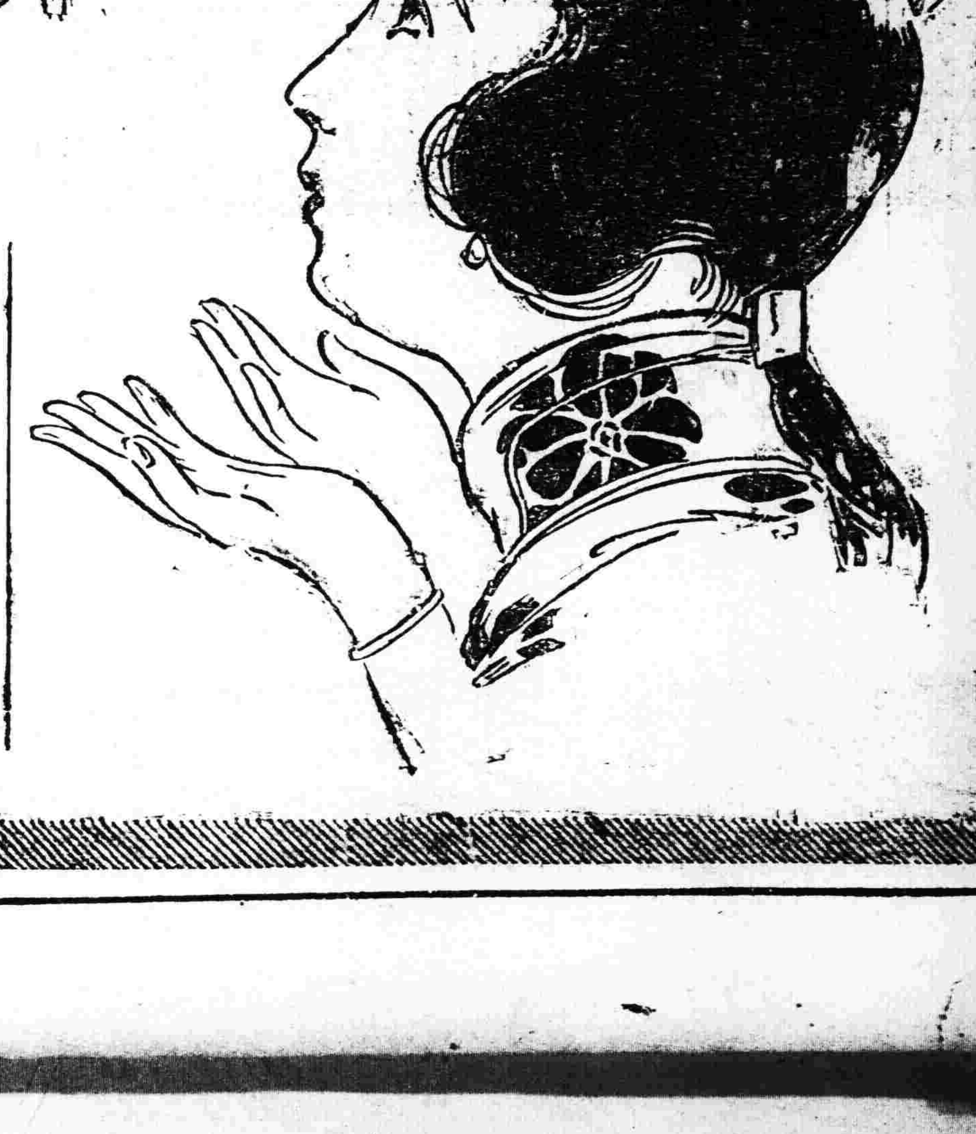

雖專門之學者亦莫弗推奬双美人花粉對於皮膚衛生的効力與發揮純眞之美其化粧的効果無不應有盡有

及糧行市

諸君注意

▲諸君來稿無論件適因重要材料過剩亦不能不暫行擱置甚至於割愛此純係編輯上關係並無何等私見登錄與否概不發還是亦報界之通例惟長篇創作來稿時登明不錄寄還者乃可遵辦▲諸君對於本報之諮詢事件每日實不遑一一答覆然其有答覆之必要者縱不封寄郵票亦必奉覆不然雖寄郵票亦恕不作覆上項情形紛希諸君見諒是幸

報編輯部

東三省新聞

○編制江防軍近訊
▲奉 天▼

吉督張作相履任伊始即以肅清全省匪患爲第一要務玆據軍界確息謂張吉督近以松花江沿岸胡匪充斥亟應設法防剿故擬編制江防軍隊內分五支隊駐防沿江上下游專事剿匪并設總指揮一人總指揮之辦公處設在哈埠此項軍隊刻已入手編制當於旬日內即可宵成立總司令部亦接到是項報告云

○張副司令 蒞奉確息

吉林保安副司令張作相准于日內來奉曾誌昨報玆聞該副司令確于今日(三日)早七時十五分蒞奉張漢卿師長姜超六副監郭茂宸旅長高等審判廳單趙兩廳長奉榆路唐梓華局長等各要人均行赴站迎迓云

○通緝叛亂 游擊隊

奉當局接到江省公署來電謂據同賓縣知事報稱該處游擊隊第八營兵士先後叛逃者計有五十餘名携去槍械子彈甚鉅現在聚集於老西溝李振家湖等處與匪爲伍搶掠商民勒索人票情勢殊爲猖獗云云當局以事關地方非常重要當即電令各該處軍警當軸迅速派兵勦防勦辦以重軍紀而免後患云

○王督辦研究 路務徵求答案

中東路王景春督辦在東路同人公餘消遣社發起一研究路務問題之大徵求會無論何人如能將該問題中所提出之五要項完全答覆確能利於實際者即贈予銀杯一隻以資酬答並聞其所提之五問題刻下寄至奉天者亦已不少凡熟悉該路歷來情形及現狀者刻正在擬具中茲將其所提五項及答覆辦法探錄如下

▲東路同人公餘消遣社研究路務問題(一)東路近年來客與貨收入之比例(應舉統計實數)運貨中較多者爲何較少者爲何較多者應如何再爲增進較少者應如何設法招徠以上五項試分別言之(二)哈長段內四等車雖多掛仍不敷乘坐三等車雖少掛仍患閒空宜如何設法調劑(三)道釘墊板被竊爲害行車至鉅其原因不一試歷舉而爲杜絕之策(四)本路華員不諳俄文者宜如何設法學習其已習俄文而缺乏科學智識者宜如何灌輸以期精進(五)東路合同章程從前誤點之研究

▲研究路務問題徵求答案辦法(一)此舉爲本社社長王督辦發起右列各問題或全答或分答均可(二)凡東路人員或非東路人員俱可應徵答案每一問題應分舉(甲)辦法(乙)理由(丙)或附事實說明祇求切實詳明不必長篇大論不得涉及題外事項(三)自發表問題之日起限二十日交卷卷紙自備上署姓明住址或通信處並須親筆簽押或蓋章(交卷處哈爾濱南崗北京街二〇三號東路同人公餘消遣社)封面務望寫明應徵答案字樣(四)答案最佳者贈以獎品(預備念紀銀杯三具)並將答案登載社刊以供來賓(五)交卷前請評議員公同評判甲乙玆將已指定之評議員開列如下韓退止汪仲和余振棠郭子久李仲都等云

○總監督愼重選舉

省選王總監督對于本屆省選非常鄭重迭經申令查禁運動肅清選政現因將屆七月一日實行選舉仍恐熱中議員者私行運動乃于二日飭令各縣如查有運動選票者着即拘拿懲辦云

○總司令飭平草價

保安總司令張雨亭近特訓令各縣知事畧謂案據糧秣廠呈稱該廠派員分赴各縣購買軍用谷草規定價格每千斤小洋二十五元並非低廉乃各鄉民竟乘機高抬市價漲至三十五六元之多實與軍需前途有關仰即平定如草市價格勿得任意低昂云

○俄委員先後赴京

自中俄交涉簽定協約後俄國政府爲訓示以後之辦法計特派委員阿姆厚尼資吉萍西里也夫西亞夫諸夫斯吉西諾里夫等一行五名于月之二日午前七時四十分由哈來奉入大和旅館少憩旋即換車赴北京向喀拉罕代表有所陳述又在奉之喀代表特派員安斗諾夫亦于月之一日回京云

○朱長官來奉任務

特區朱子樵長官行將因公來奉等情曾誌本報玆聞朱氏當於今(三日)晚抵奉至其任務係爲報告張總司令前此責成詳細調查之要公(一)係中東鐵路沿線商民之俄國羌帖數目共有若干(二)係現有多數俄人在驛馬河華境租地種植罌粟不聽驅逐以便面請張氏向俄代表提出抗議云

○英領署慶祝皇壽

今(三日)日係英皇萬壽節駐奉英領署除舉行慶祝典禮外並預備茶點招待來賓聞前往祝賀者有英美法日德奧等各國領事及奉省張總司令之代表王永江省長鍾世銘交署長高洪文科長及其他與英領署有關係中外之官商人等云

○那知事玩公記過

台安縣知事那寰鵬因將按月報解之保甲提成遲至一年始于上月杪報解財政廳而王廳長以該知事殊屬胆玩特于二日將該知事記大過兩次並照章扣薪以示懲儆云

○吉鎭使來奉誌聞

吉林延吉鎭守使兼旅長職務吉興係孫故督一人所提拔玆因孫督出殯期近吉鎭使遂請准總司令同張副司令來奉代理孫督喪事以報萬一云

○郭旅長查勘營址

東省陸軍第六旅旅長郭松齡現奉張總司令之命勘查南大營地址及如何建築特於昨二日正午十二時親往城南查勘日夕始行歸來云

○孫廳長撤任消息

孫督作古後吉省財政廳長孫其昌即有不安於任之說現聞新任吉督張輔臣以孫氏掌理財政初無成績擬即撤任以久於財政界之榮叔章氏接充

○吳台長由北回奉

東三省無綫電台台長吳梯青前爲調查北省各分台設置情形親往哈爾濱滿洲里等處考察一切玆聞所查事竣已於昨二日由北回奉云

○杜阿士大尉抵平壤
十分駛抵平壤

(京城三日專電)法國飛機已於三日午前八時五十分駛抵平壤

又此間訪函云杜阿士大尉於昨二日飛行抵奉大受奉人士熱烈的歡迎已詳本報玆悉該大尉休息一夜已照預定航程於三日晨五時凌空東翔其用機即戍浙江寄付者寄付奉天奉天另以寄付該大尉布列克式飛機一架杜氏即乘斯機以去預計於八日準抵東京完成法日航空之大業云

○補徵員被控行查

各縣稅捐局於春秋兩季補徵乃開原縣補征委員周興岐浮收稅籍端勒索被該縣公民金廣嶽在財政廳呈控王廳長乃即于二日飭令該縣稅局高局長查明究辦具報云

○總司令飭緝兇匪

駐防東豐陸軍四十四團第三營兵士將該縣韓錦堂家慘殺三命搶去財物前經事主在總司令部呈控飭第三旅旅長查明究辦玆已有日迄未具覆未免玩忽乃于二日飭令該旅長查拏嚴懲以肅軍紀云

○二十旅奉令移防

東三省陸軍第二十旅向駐防於吉林磐石縣現因伊通一帶突起胡匪擾害地方特調該旅移防伊通該旅楊旅長業已電告遵令移動云

○周團長呈請辭職

東省陸軍第八旅五十六團團長周維楨從戎有年辦事頗爲謹愼現因某項失宜忽萌退志特呈請當局辭去團長本職以讓賢者不知當道果即照准否耶

○財政廳委任科員

財政廳長王岷源以廳內各科事務繁要所有人員不敷辦公乃于二日委任寗福椿充統計員月俸大洋四十元劉宗漢充統計練習員月俸大洋三十二圓劉濬哲充徵権科員月俸大洋四十圓云

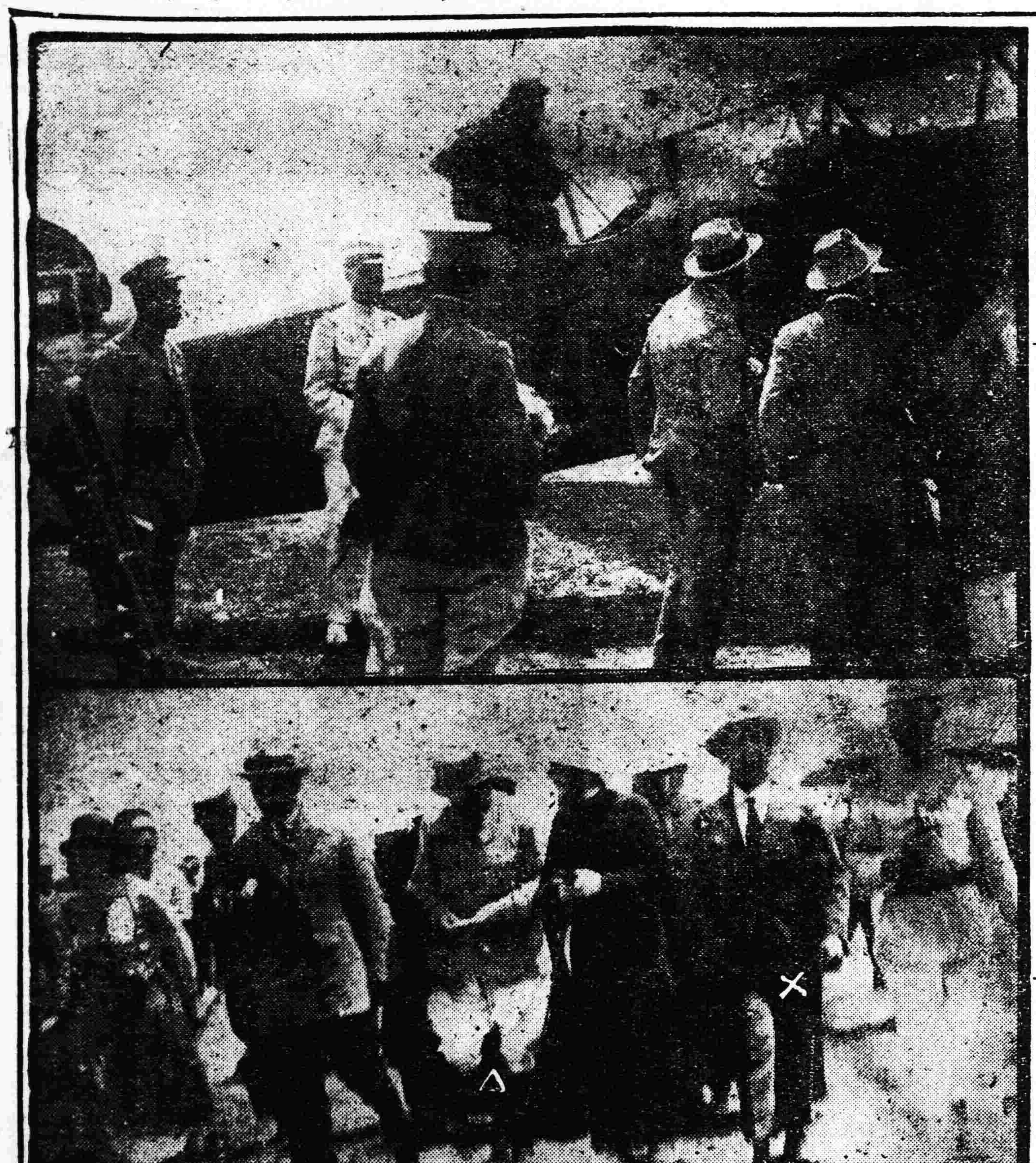

寫眞說明
◎二日杜大尉抵奉情形上爲飛機着陸時之光景下爲賓主紀念撮影✕張漢卿△杜大尉

○教職員任用規程

教育謝廳長爲愼選教材提高師資待遇起見新訂一學校教職員任用暫行規程省立學校除校長仍遵舊章外餘均適用本規程即省立各校職教員由校長荐請教育廳考核分別聘委除事務員外餘均聘用至於縣立中等以學校職教員由校長會同教育公所所長薦由縣知事轉請教育廳核准後再由縣知事依前規定分別聘委又縣區立小學校及其他相當學校職教員由教育公所所長薦請縣知事考核聘用其級多小學校專設校長者所長須先徵校長之同意省立學校及縣立中等以上學校職教員出缺時校長須將職務薪俸及所薦人之資格履歷詳報備核在未經核定前得先代理職教員經聘定或委定非經學期終了不得辭職他就但有將別情形經聘定或委定機關認特者不在此限其餘私立學校之任用暫行仍舊云

○清道隊改編成立

商埠警察局長孫源江以商埠地中外雜居衛生一道關係重要曾有將所屬之清潔隊改爲清道隊之擬議玆已呈請王永江省長照准當於本月一日正式成立除原有清潔夫外復行招添卅餘名共計八十名並設正副隊長各一人孫局長查巡長胡振賢與路福山二人久歷警界老成幹練即行札委云

○商分會實行合併

奉天商務總會自張惠霖會長履新後凡關於會務無不力圖改善擯節虛糜而重實際刻擬將省會八關各商務分會每兩關(如大小西)合併爲一並於昨(二日)日上午提出董事會各董事亦均表同情刻正在籌定合併辦法

○令查被控之團長

前吉林第二旅二團團長楊某現經該團司務長賈得祿在陸軍整理處呈控謂該團長吞沒眈物侵佔公欵等情當即令行吉林督軍署詳查核辦云

○中學生赴哈旅行

日站奉天中學堂第一二年級學生前赴安奉線釣魚台及橋頭等處旅行已誌本報玆聞該校長又命三年級生於本星期赴哈旅行預定旅行期爲一週約下星期一定可歸來云

○大連歸客禁煙談

客有自大連歸者謂該處當道近來對於禁止鴉片大有雷厲風行之勢無如一般華人愍不畏法私自販賣所在皆有奧町永善舞台胡同開設盛興樓大煙館及窩藏私娼之林壽先雖經當道禁止彼竟妙想天開復在羽後町開一小錢莊仍然販賣煙土如由哈運來煙土常以雨傘柄內爲匿藏之處故從未犯案第不知熱心禁煙之當道果能任林某長此以往而不別取締否耶

○銀行歸併之又聞

當局爲鞏固金融起見擬將興業東北兩行歸併官銀號曾誌前報今詳擬歸併者確係興業銀行與東三省銀行東北銀行純係商辦不在此例現下興業東三省兩行已着手結束俟有頭緒即明令發表實行移交云

○東市場開闢土路

東邊門外經市政公所劃爲東市場預定東西大馬路兩條南北大馬路兩條早見本報其東西路即擬沿大東邊門外兩舊路南北路向無路基現下已督工開闢以便人民建築街市云

○公茂行請運硫酸

省署前據公茂行呈購運硫酸以資應用王省長以工業中需用之違禁藥品例須商會證明用途然後由地方官轉呈到署方准給照購運故公茂行奉命當即遵照辦理云

○請通咨免稅不准

華北烟草公司在奉所製之烟捲業已繳納稅捐誠恐通行各關多有阻碍特向財政廳呈請咨行各關以免貽誤王廳長以該公司既在省稅局納捐發有憑照通行各關當然無阻擬出銷三省以外須往山海關納稅碍難再通咨

○儲蓄會改選職員
▲撫 順▼

撫社公集會原有股本不足法定嗣經王錫寶會長張文林經理復行續招股本若干列於乙級儲蓄會於二十五日用公函招集全體股東到會投票選舉職員當日開票結果王錫寶爲正會長朱俊山李佩之爲副會長王松齡爲名譽會長張文林爲正經理劉鳳五爲副經理王子如李栢林佟仲三安文閣四人爲監理云

○周所長呈請辭職
▲蓋 平▼

保甲所長周連昌氏老成練達辦事認眞夙爲輿情所稱道由清末預警辦事員改充保衛團總董又改保甲所所長歷任各職十餘年來無不成績卓著商民允洽洵爲吾邑得人慶也玆該所長以年近花甲公牘勞形大有倦勤之意日前特呈公署辭職業蒙准予轉請藉以遂息彼林泉優游晚景之福云

張校長聯合旅行

朝陽鎭鎭立兩等小學校校長張同潤熱心教育力圖振興玆爲提倡學生體育起見于五月二十六日由該校及成達中學校校長宋階平會同各私立學校教員率領學生六百餘名赴玉皇廟山旅行全體撮影以留記念(上圖即是)至午後三點鐘始各歸校經過街市鼓號齊鳴隊伍整齊觀者無不稱許云

○北京輪船被匪劫

本年開航以來時已兩月各船隻當未有被劫之事乃聞東亞輪船公司北京各輪船於五月廿七日開往大賚由哈開走不到卅里即被匪劫聞該匪係在輪內裝扮搭客所以未加戒備船中客商錢欵均被搜去該船乃於五月卅日返哈云

○宴會達爾罕王誌

內蒙達爾罕王因取道滿洲里赴庫恰一帶聯絡各王公起見特於五月卅日由奉來哈下榻新世界本埠各界長官以達王爲蒙王公又爲張總司令親家有此種種關係特於五月卅一日在新世界爲其洗塵以表敬忱云

○鐵路局改著夏服

東省鐵路警處長溫鶴蓀以天氣業已大暖夾衣難以穿著即於六月一號起一律改穿夏季黃色警服當於五月廿九日以代電通知沿線各段各署遵照云

○稽查官銷假視事
▲西 豐▼

西豐駐防東三省陸軍步兵第三旅憲兵稽查處稽查官鄭明西久蒞軍界作事穩練於四月間請假回籍省親今已滿期鄭君於五月念六日由省携其夫人抵掏當即到處見代理處長楊雲峯銷假視事矣

○曲所長剿匪獲勝
▲法 庫▼

法庫自正月間有趙魁武者帶四五人聲稱與盧司令招募在本邑四區一帶屢次發生强搶之案適値警甲搗亂之時均無人剿捕該匪等已聚四五十名在康平界內麻子泡大肆搶掠搶去傅楊二姓槍馬又在該界聚興店地方搶去葉茂台永德泉外櫃馬匹至四月間該匪漸進法庫境內正在曲所長履新之際該匪自康至法在太平山村打尖當經曲介堂所長特調警甲痛剿四散奔逃及追至康平界內二十餘里之永義號村該匪即逃竄無踪矣

○講演所正式成立

本邑教育公所所長王鑑甫教育會長周正範二君爲補助社會教育起見特稟明監督于灌沂氏許可在縣街設立一講演所聘請郭耀東爲講員于五月二十九號早十時正式開幕特邀各界首領齊至該所聽講頗極一時之盛

○縣署讌會視察員
▲通遼鎭▼

奉天全省警務處遴委視察員陳雲龍君因調查某項要務於日前來通下榻鴻賓旅館今午十二點李新傍知事假福照樓飯莊宴會陳君閒陪座者有稅祝三旅長于桐軒團長陳銘三參謀長張宗閣所長及保甲所長常恩波等杯酒言歡頗稱一時之盛云

○清鄉員嚴刑逼供
▲農 安▼

農安三區住民陳萬銀本務農良民去歲被匪綁票非市錢二十五萬吊快槍一桿不准抽贖比時錢雖措齊惟槍難購無奈將自置看家快槍一桿欲持抽票復思此槍已烙有號碼恐後被兵擊下不免照號根究槍主爲防後患即將號碼磨平正欲送去旋聞該匪遣去携槍不便遂多帶錢始將票贖回今春三月間陳因抽票累債欲賣槍還債當持出售時被清鄉徐調查員撞見盤詰陳以此情陳說本係實情徐認作妄言即在二區所用刑訊供陳挺刑不過誣供比經衆戶出保遂准暫寄押該所俟查明核辦再四詳查陳毫無不法該調查即將此案移交本縣署量情核辦云

○端陽節接濟問題
▲吉 林▼

各機關以五月已經終了而五月份經費尙未發放玆因端節在邇需欵孔般咸望五月經費早速發下以應急需並希望將六月經費接濟半月據財政廳消息五月份經費可望發放六月份接濟恐難作到云

○續辦軍官教練處

吉林軍官教練處係孫故督爲教練各旅步騎砲下級軍官之處所於客歲開辦交由張允孚辦理其第一期已經畢業成績頗佳玆張副司令蒞吉令仍續辦飭令各旅選派玆多已到吉一俟到齊即於六月初十間開課云

○吉長鐵路預算額

據吉長鐵路人謂該路本年內之經費及事業費預算總額爲二百五十萬元即提出六十六萬元添購機關車兩輛及路綫保金改良與宿舍一所新築等用途云

○文化視察團行程

據日本民會消息大連日本滿蒙文化協會玆爲發展在滿蒙地方之文化事業起見刻組織北滿視察團視察地點爲長春吉林哈埠安達卜魁等各處預定十二日朝由大連出發十三日午後十二時半來吉即日四時四十分去吉赴哈

○吳督軍到哈誌盛
▲哈爾濱▼

黑龍江吳督軍與權因與朱總司令會商防務等事已見前報玆於六月一號上午九時抵哈隨員有二十餘人若宋長官王督辦馬總辦張鎭守使陳處長等三十餘人咸到站迎迓車水馬龍甚屬熱鬧云

本日因稿件過剩排列擁擠臨時載諸騎縫務請閱者注意

○史營長剿匪凱捷
▲額 穆▼

駐額陸軍二十旅步三團三營營長史湧泉氏及十一連連長崔國楨人均能幹對於剿匪尤不遺餘力本月二十五日率隊僅四五十名在拉拉勾地方與林中飛等匪百餘名接仗竟能獲勝且拿獲匪首各匪從十餘名騾馬四十餘頭凱捷之時步隊均變成馬隊矣如該營連長等剿捕勤能誠軍界不可多見者云

○陳團長蒞任過榆
▲榆樹溝▼

駐防扶餘縣騎兵十一團長趙獻芝辭職所遺一席委派二十七師一營營長陳銘安接充於本月二六號赴扶接任有本鎭駐防騎兵二營五連雷連長及李劉二排長帶兵迎迓寓隆盛興燒鍋膳後赴營驗視防所演說多端事後回燒商寄宿一夜二十七號早赴扶接事該團長所有宿膳各費一概給價云

批 示

◎保安總司令部 (二日)
▲霍文峰 呈科長受託請詳查由批抑赴省署申請查辦

◎省長公署 (一日)
▲公茂行 呈購運硫酸由批須商會證明用途經縣轉呈方准給照購運
▲楊雨亭 呈局縣將錯就錯不顧公益請查辦由批所請不准並斥
▲關寶善 呈關德印侵占會欵由批應即息訟

◎財政廳 (一日)
▲吳文榮 呈案被朦朧錯誤事實請飭局復查由批所請不准特斥
▲張秉琛 呈陳明開設布莊前後情形剖白寃枉由批仰牛海稅捐局詳查呈奪

◎屯墾局 (二日)
▲李運時 呈未發祭地能否丈放請示遵由批業經交繩丈放

◎清丈局 (一日)
▲俞佐相 呈甘心違判上訴期滿請執行由批自應照判執行
▲馬永春 呈馬永年偸報公會荒山由批瀋陽縣查勘呈奪

◎水利局 (一日)
▲張惠海 呈河堨開口沖毀地畝請查勘由批仰第三段監工員查明呈奪

冠蓋往來

▲常蔭槐(軍警執法處長)二日由錦縣來奉
▲董政官(安徽督理軍務諮議)二日由天津來奉
▲梁葆森(總司令部顧問)二日由北京來奉
▲陳歎六(交通銀行行長)二日由北京來奉
▲何守仁(東省鐵路董事)二日由北京來奉
▲張作相(吉林副司令)一行十四名三日午前七時四十分由吉林來奉
▲楊振華(東三省陸軍步兵第九團第一營副官)二日晚赴長春

愼重團總之資格

保衛團督辦處王代督辦以各縣保衛附團團總有督率全區團丁剿匪暨整頓本區團務之責關係[illegible]非精明幹練[illegible]履歷加具切實考語並附六寸半身相片呈送來署以憑查核嗣後遇有更調并應隨時檢同履歷相片呈報遵照辦理勿違 (吉林)

[illegible]完結殊與司法有碍故北京司法部有鑒及此特訓令該廳速結俄人舊案即由該廳逕行辦理無須報部即以第二審爲終審以求敏捷云 (哈爾濱)

[illegible]故哈埠總商會請王督辦酌撥相當地點附王督辦已與鐵路局議妥將南崗毛子坟臨時空地作爲義地 (哈爾濱)

王參謀長來哈訊

黑龍江督軍[illegible]即於五月卅日由奉返哈月內即回江省云 (哈爾濱)

普育校組織學會

哈埠特區東省鐵路普育學校學所組織之各學會如[illegible]趣味養成發表能力爲宗旨發起組織國語練習會已於日昨成立并請中學部國文教員蘇耀祖氏作指導主任云 (哈爾濱)

[illegible]大小三十九伙得獲人票槍馬甚夥並活擒巨匪及割匪耳級尤不計其數查該隊係保衛團改編迄今多年前後易總隊長多名惟周君實力剿匪無出其右者[illegible]

[illegible]賒欠眼目不論多小安開欠數均限於本月底一律送隊新俟放餉時必代扣留云 (農安)

佟營長剷除烟苗

東路沿綫一[illegible]將烟苗剷佟營長明派軍隊將所屬沿路一帶挨次搜查並將所營招馬等處烟苗業已剷淨播種稼禾矣 (樺稜)

隊長交替

本站第五區警[illegible]望遺席現派蘇君紹九接充今已到差農商各界亦甚歡迎云 (五家站)

建修市場

本屯游擊司令[illegible]

…勝任所有各該縣…決
能勝任愉快年力是否富強有無軍事
學識特令由該管知事取具出身簡明

令…東省特別區
高等審判廳受理俄人案件以訴訟人
不能到案或不願了解至押數年不能

鐵路局撥給地　旅哈華人向
無相當義地一有不測即送圈河停放
不惟地點不宜且時有被人搶取之事

署參謀長王慶午前因東三省張總司
令招東三省各屬參謀組織旅行團會
率領江省各參謀赴奉旅行現已事竣

書法競進會演說會理科研究會等均
已陸續成立現聞該校中學部學生以
練習運用通常的語言文字引起讀書

周總隊長辭職說　農安保衛總
隊長周傑仁自去歲夏間蒞任以來對
於勦匪甚爲盡職數月之中共與匪接

…者）決計辭職已蒙照准新舊交替約
在六月初間故近日該隊長派人傳知
各商民如有該總隊長之差弁護兵等

…帶種烟紛紛難經常局禁止嚴種加而
者仍未斷絕是以張副司令有鑒及此
對於禁煙極爲注意業已飭令各處速

…察靈隊長自接任以來夬勤夬愼凡關
於地方應興應革之事無不竭力興辦
農商各界歡聲載道今忽辭職大失民

…剛爲振興地面起見各出資數千元建
修戲園澡堂等現已落成戲園開演之
期不出旬日云

本欄歡迎投稿

小說

社會小說 珍珠樓（六八）（冷佛）

第七章　梨花帶雨

老郭因一肚子財迷。只盼著老人入甕。設法騙錢。今一聽家裡兒媳。這樣蠻橫。一定是這個老人。惹他不起。況現有這樣訴訟。老人懊惱。自不必說。滿想要和他開口。借錢買土。今遇此事。這話亦不好啓齒。遂歎氣道。這麼一來。我家亦隨之倒霉。因昨有一個人。帶了不少土。東西又好。價値又賤。我想和老掌櫃的張一張嘴。借我幾百子。全數留下。不想又遇了這事。怎好開口呢。戴犢兒笑了笑道。這有何妨。自要那老頭兒高興。慢說幾百。就借你千八百的。也是樂意。但看明兒官事。怎麼樣罷。說著坐起喝茶。回首又看看老來少。吃呼吃呼還正好睡。因問蘭子道。鋪好了嗎。蘭子低首道。全鋪好了。劉婆笑道。這還是你們二位。抬了去好。不然像這麼大醉。叫也叫不醒。不如就拖到後房。叫了頭耐著法兒。再解衣服罷。說著呼喚傻柱頭。挈了一元錢。叫買些葡萄柿子。預備醒了酒。口中乾渴。又忙與那個夥計。並老郭戴犢兒四個人。一人兩手。扯住那襪子犄角兒。又命蘭子。托住中腰。像抬個死人一樣。剛至堦下。只聽有一陣狗咬。外面叫門。人聲亦很是雜亂。吵吵嚷嚷。不知何事。幾人也不顧答應。先把老來少。抬至後屋。及出去開門一看。有男有女。人數很多。燈籠火把。如一窩蜂也一樣。一擁而入。吓的劉婆。不知所措。戴犢兒以巡警身分。過去攔阻。不想已被個婦人。批手一掌。打個嘴巴。戴犢兒要嚷。又見有幾個男子。沒頭沒臉。一路打來。中又有婦人聲音。嚷著罵道。不要跑了那狗男女們。說著。早已有人。按倒劉婆。連撕帶打。又摔又咬的罵道。都是你們。拆人和氣。調唆那糟老頭子。進城告狀。不知好歹的東西。說著。屋裏物件。乒乓亂響。有人在屋裏摔碰。一邊叫罵道。老混蟲。老來少。你老雜種東西。滾出來見我。沒良心的老鬼子。說著。已把烟燈。烟槍。烟傢具等項。有人挈起。擱著衆人道。不要摔碎。這明是花烟館。有這憑據。叫巡警去。老郭也見事不佳。躲至秫稭後。不敢吝聲兒。只有那夥計知道。來的男女。敢正是老來少寡婦兒媳。因著被告。特約了老少男女前來拼命。（未完）

一個女子的自述（一〇）（游龍館主）

姓王的一個窮書生。我跟他招的罪。也不少拉。就是跟他一輩子。又能有什麼出息呢。於是乎我腦子裏的幻象。一天不知有幾十樣。一夜不知有幾百樣。心裏具這種思想。外面就換了一付形容。語言之間。也就常常露了些口風。一來二去。一種人找一種人同學的。也有和我同調的。便更一天一天的親密起來。這時王郎。已竟離開了好久。到天涯地角。去尋覓他勤苦的生活。按月還是節他的衣食之餘。給我寄來求學的費用。但是這錢。總是不够用。到手來不上幾天。便是弄個罄淨。沒有法子。便向同學的。相契的。挪用借貸。趕到我畢業的這一年。我的債累。已不下數百元。王郎每月所入。不過數十元。父母的奉養自己的用度。已是僅够支持。又加上我這一項開支。他早是筋疲力盡。然而我在這時。我是盡力的需索。我已竟把他的艱難辛苦。置之度外了。

異性的書信。除了王郎以外。我是沒有看過的。可是不知怎的。從這麼以後。常有寄給我的。一些無端傾慕的話頭。說的非常的難聽。但是當時。我却不以爲奚奇。我常說社交公開。自由戀愛。這有什麼不可。然而我錯了。我是有夫之婦。我作如此行徑。我將置王郎於何地。我今日才醒悟。咳。晚了。

畢業的同學們。大半都找一個敎員。當當。還有幾個沒事的。也都是有錢的人家。有沒有都不在乎。惟獨我既沒有錢。又沒有事。倩台高築。如何得了。營川舊同學。某女士素擅外交之術。這時我正接到異性某軍需的一封信。叫我赴營相會。於是我即時乘車前往。一來探望同學。可以問問計策。二來再與某人相會。或者有什麼好處。我的意思。借此可以還還債務。並且再看這人。（未完）

筆記

▲文藝叢考（續）（陶明濬）

詩說雜記三十二

又我昔初入椒房時。詎減班姬與飛燕。朝蹋金梯上鳳樓。暮下瓊鉤息鸞殿。初入宮禁。耳目一新。年華正好。撫今追昔。其感喟爲何如也。柏梁畫夜香。錦帳自飄颻。笙歌棗下曲。琵琶陌上桑。探揣箱中取刀尺。拂拭機上斷流黃。情人逐情雖下恨。復畏邊遠乏衣裳。已鑠一繭催衣縷。復擣百和薰衣香。猶憶去時腰太小。不知今日身短長。用心悱惻深厚。既惡其遠行。復恐其寒冷。爲之裁衣。爲之禦寒。憶去時之身体。思昔日之情好。慨儂興歌。窈窕爲曲。其纏綿竟如是也。又盧家蘭室桂爲梁。中有鬱金蘇合香。頭上金釵十二行。足下絲履五文章。珊瑚拮鏡爛生光。平頭奴子擎履箱。後宮不愜茱萸芳。夜夜爭開。蘇合房。願奉更衣蘭麝氣。恐君馬到自鬟香。以香爲喻。寫得芬芳動人。娟娟此豸。服飾如此之好。香氣如此之烈。以比賢人吉士。才華之豔逸。用賢求才者。自不能捨此之而之他也。託意深遠。非可以常情測度者。

談叢

▲晚霞恨史（三）（笑瘦影）

日月如駛。光陰似箭。袁黃結婚之佳期。轉瞬到矣。當彼成禮之地點。在涤城賃某公廨。自晚霞歸袁後。伉儷之間。相得甚懽。孰知情緣屆滿。枝節橫生。不匝月而不情之悲鴻。相逼飛來。

袁家本有室。居遼東。玆者袁游歷來此。得遇晚霞。因涎霞美。故僞言無室以圖之。今目的已達。私慾已償。而疎霞之念忽生。當新婚後念日。袁謂霞曰。予邀遊東土。數月於玆。而家中慈幃盼兒之切。想已望穿秋水矣。予今擬歸省視可乎。卿達人。當不却耶。霞乃怡然曰可矣。此時霞雖慷慨許可。然新婚乍別。亦屆憾事。繼又囑曰。君歸則歸矣。望早返旆。勿任妾在此受孤寂之苦也。語時注視袁面。目光閃爍。流蕩生情。一點眼波。又視不爲臨去人作送別用耳。袁遂歸。黃鶴飛去。渺爪難留。纔爲出谷之鶯。便作困籠之鳥。春風離院。秋雨長門。李後主所謂此中日夕。以眼淚洗面者也。一日。霞之弱妹。得郵函一。授霞。視其封面。則袁署也。喜極。急開緘覽其內容。意此中必有好消息。乃閱未數行。遽爾色變。薄倖袁郎。竟割情逆理。送將催命符至矣。蓋袁前之於霞。僅存漁色之心。並無一毫眞情之貫注。今藉省親歸里。不過探其大婦有無容霞之意耳。況袁之大婦。悍妬異常。私榻之陳。豈容他人鼾睡。（未完）

醫話

▲研究中醫須本陰陽不能泥於五行生剋說（沈宗之）

國醫陰陽虛實之理。爲古人精確上之發明。亦與今日之博物學相合。昭昭有據。信而有徵。與五行生剋上。毫無關係。五行生剋。可作爲代名詞。若以之研究病理。診斷治療。直無意識之可言。雖靈樞素問。有風生木。木生酸。熱生火。火生苦之文。亦不過假藉譬喻。以申其理。以代相佐相輔之說明。切勿拘泥於五行生剋之理也。証之於內經。如上古天眞論。四氣調神論。生氣通天論。五臟別論。脉要精微論。五臟生成篇。靈蘭秘典等篇。皆無一字涉及生剋五行。而未離陰陽之理也。再考証素問。如陽化氣。陰成形。陽在外。陽之使也。陰在內。陽之守也。環繞圍抱。不可須臾相離。人身猶軀壳耳。氣血兩大陰陽。以衛護之。陰無陽不生。陽無陰不長。如春温、夏熱、秋凉、冬寒。生長化育。豈非陰陽乎。証之於博物學。似毫厘不爽。故欲研究中國醫學。須本陰陽之理。以求實驗。西醫之指摘中醫無實驗者。即在泥於五行生剋之點。玆將病理陰陽實驗。及診斷實驗。臚陳於左。願與海內同道以研究之。仲景傷寒論。如三陽經。有傳變症。三陰經有直中症。傳經爲熱。熱者陽邪也。用三承氣。調胃承氣等。極苦極寒之劑。直中爲寒。寒者陰也。用四逆散。四陽飲。白通加人尿猪胆汁等。極温極熱之劑。推之於六淫氣化。風、寒、暑、濕、燥、火、之爲病。風者、陽邪也。善行而數變。寒者陰邪也。陰而肅殺。暑者從陽化熱。爲陽。從陰化寒。爲陰。温者有寒濕。有熱濕。即陰陽也。燥者。有陽燥。有陰燥。從陽化火。從陰化寒。火者。陽象也。有陽臟之火。有陰臟之火。明乎此。六淫氣化之陰陽。能參造化之機。方可以言病理陰陽之實驗。診斷之靈驗。如其人煩而動。身熱口渴。揭去衣被。揚手擲足。驗其舌。苔黃而厚。陽也。熱也。實也。診其脉。必沈實有力。如其人倦而靜。無熱不渴。欲得衣被。身重足冷。蜷臥惡寒。閉目不欲見光明。驗其舌。苔白而滑。陰也。寒也。虛也。診其脈。必軟弱無力。是故誠於中者。必形於外。由外而驗其內。毫厘不爽。蓋人之病。總不外乎陰陽。而陰陽之分。總不離乎、表、裏、虛、實、寒、熱、之六字。夫裏爲陰。表爲陽。寒爲陰。熱爲陽。虛爲陰。實爲陽。故良醫之救人。不過能辨此陰陽而已。庸醫之殺人。不過錯認此陰陽而已。國醫之診斷實驗。即陰陽之理也。

文苑

▲暮春遠思調寄浪淘沙（何恨蝶未是草）

落日照平沙。堤樹栖鴉。遼天南北暮雲遮。夢斷關河千里隔。望眼愁賒。心緒總如麻。客裡思家。綠陰芳草又天涯。花謝水流無限恨。孤負韶華。

▲暮春偶成

綠樹天涯夢不溫。長安走馬憶王孫。東風吹盡春無主。零落桃花懶閉門
家家齊唱洽春詞。春遍天涯客自知。試向綠楊堤上望。無情燕草已如絲
小院春深日下遲。簾櫳低亞夢醒時。楊花柳絮渾無主。一任東風著力吹
東風吹遍知長堤。芳草粘天望欲迷。落盡桃花飛盡絮。綠陰深院子規啼

▲萬泉河雜詩

夾堤柳漾短長條。烟景依稀似六朝。好是黃昏風靜候。月明人語隔紅橋
陪都自有武陵源。河必庾家問小園。試向萬泉河上過。柳絲波影漾春痕
人影花光映畫樓。空波十里泛晴陽。與君試棹南湖艇。直把陪都當莫愁

▲偶成

絲絲烟柳鬬纖腰。春滿陪都紛恨消。偏是夜來人散後。月明獨過落霞橋
閒居幽寂愛吾廬。綠滿階庭草不除。典盡春衫還沽酒。陶然一醉入華胥

▲送春

綫得東風。寂寞新落花飛絮。便愁人矣。儂底事紛忙。其幾日。迎春又送春。

▲遊清昭陵有感

陪都王氣盡京華。古樹崇陵亂暮鴉。翁仲無言春又去。杜鵑泣血夕陽斜。可憐大業埋荒草。欲將前朝問落花。惟有青松標勁節。摩空依舊鎖烟霞。

◈雜報◈

△奉天▽

飭速破案　小南門裡普通東棧發生搶案警察廳長陶菊畦非常震怒特飭偵探從速偵裝日夜訪緝該案兇匪毋任漏網云

公佈罰金　商埠警察局長孫源江將該局四月份所收入違警罰金奉大洋一百八十二元除分別報解財政廳警務處外並于二日在該局門首公佈以昭核實云

公園熱鬧　西公園已於六月一日開門昨過其間見茶社四五已開市營業並有苗佑芝等之樂亭影遊人熙來攘往頗極熱鬧又今年公園內部之佈置已大見齋整薄藝納涼其間實稱得所云

午節開幕　萬泉河於上月間即經官銀號修葺一新玆經調查該處之投機營業已有韓敬文戲法仍在東凝香樹劉問霞鼓書仍自開藕香榭百花樓之劇係由南市場劉某接辦至於各影園茶社亦照常出現均準備於午節日開幕云

巡長溺職　北門裡分駐所巡長趙某充差有年辦事敷衍是以地方商民殊多不滿嘖有煩言現經該管署長聞悉擬即調換以資整頓云

羌帖復漲　俄帝國之羌帖流行東省者幾不可以數計自該國發生革命後舊有羌帖幾同廢紙現[illegible]國已承認蘇俄政府中俄國交正式恢復而營投機事業者乃乘時購買羌帖以致羌價提漲計千元者每萬漲至小洋八九十元據一般錢業中人謂此後羌帖有漲無落云

新房驟塌　十間房南王家銘近在東首新蓋瓦房三間行將完工忽於昨（一日）日下午三時許驟然傾折瓦落時在屋中漫牆之瓦工二名小工一名及工頭一名壓入在內當經其他工人及王某之家人赶至發開磚瓦及木料等除瓦匠及工頭之身上均受有重傷外小工李少山（年三十歲順天人）之頭竟爾壓扁血肉糢糊慘不忍睹當經王某報警一面將受傷者二名抬赴醫院醫治外李少山則於今日上午九時許經商警轉請審檢廳檢驗身死是實即令王某備棺殮埋一面與其家人去電通知云

毆傷小兒　大西門裡北胡同住戶袁某因在門外散步同院小兒戲擲袁某以石袁大怒將該小兒擒住大打特打竟將腿部打傷嗣經警察前來詢問未知如何了結

酌留職員　商務會張會長任事後即抱刷新主義將各職員一律辭却另委新人於是各舊職員大起恐慌傾各舊董事之當選者向張會長說項聞僅酌留王幹臣常式之康某郎某鄭樂山五人至於職務尚須更易以免積弊云

遷地爲良　西門臉之熱閙場因電車之興修行將折除一般生意人紛紛另覔生財之所商埠局有鑑及此特在南市場之東南隅隙地闢一熱閙場準一般人租佔日前說書賣藝醫卜星象之流紛紛往佔云

愛馬失踪　小西邊門外住戶屈某素嗜騎馬養有愛馬一匹玆於月之一日馳馬赴北陵遊玩迨休息時屈某忽於林內睡愛馬竟爾逸去旋經某多方尋找杳無踪跡現正煩出多人探訪能否歸其原主尚未可知

勿改父道　大西關五斗居胡同住有宋老二者性忤逆不拘其父母兄弟以及親友一言不投立即聲罵人皆以驢子呼之今彼有子甫八齡玩皮之甚冠輩兒宋夫婦一加約束則宗三代均罵到打之則哭而大罵毫不畏懼宋夫婦雖極痛恨然舐犢情深終莫能如之何也昨該兒又大罵其母鄰人聞之咸謂宋某有子云

婦人至寶　我國婦女因乏衛生之故往往有胎前產後成爲痼疾者玆有白雲升經十餘年研究之結果製就白氏產科救坤金丹保坤丸萬病回春三種丸藥總售處在小西關大什字街北路西華西藥房胎前產後服之均有功效云

△長春▽

派員徵租　自吉林督軍公署遷回省垣之後所有公署各官員租住開埠局之房間全行退出當經開埠董事修理完竣特派租捐股第三區催租員王維周專司經理租房事務而重公欵所遺催租員之額另委局員陶先庚補充均於昨日各赴新差任務矣

△撫順▽

誤斃愛妾　炭坑把頭鄭輔忱以小洋三千餘元贖得日華書舘妓女長春作妾已誌前報惟聞鄭某自納長春之後寵愛異常於二十三日鄭某因玩弄手槍（長春在側）一時失愼走火將長春擊斃立即殞命鄭某於是置買衣服棺槨將長春厚斂二十五日遣人將長春由火車送回關裡原籍埋葬祖坆矣

因傷致死　郜家坟之大樓萬興達鞋舖（尚未開張）招集多數工人做鞋以備開市出售二十三日該鞋舖財東某因與柜夥某口角動武柜夥扶樓梯上樓該財東竟用磁茶壺迎面擲去將柜夥打下樓梯正中頭部柜內人急將傷者抬赴醫院療治奈傷勢太重竟於二十七日因傷殞命報到縣署黃監督親往檢驗委係因傷致死令該商用棺成殮及傳凶手早已潛逃只得將萬順達柜政某帶縣暫行拘押云

証人無效　陳瑞亭胞弟陳興農煩陶振元担保借洋三百元至期利未能履行即赴濱江充差嗣於去歲陳興農將自己市房賣給乃兄陳瑞亭作價二萬元當時空立字據並未過錢嘱乃兄將房價留還債務陶振元向陳瑞亭催討担保債務一味支拖而陶振元以屢討不得赴司法署訟追已經第一審判令陳瑞亭由乃弟之賣房價項下還陶振元小洋本利五百六十元而陳瑞亭不服赴地方廳上訴於二十五日找去証人數名赴廳作証查其証人純係伊之近人若富子言係乃弟之譜兄與明章爲其房戶苗子豐是其右鄰又是表叔陳萬鎰是其族叔陳石氏是其祖母尙有某甲受刑事處分尙未終結似此等証人當然不能生效力現在法官淸之廉亦决不能受其欺朦

△遼源▽

果應誓歟　本邑有魯和順者在北街娘娘廟前開設雜會麵舖有年僱長工三二人中有杜姓者年五十五歲忽於日前（二十六號）辭工欲另獨立營業清算支賬聲稱差洋三角經管賬人一再解說分文不差杜某性急即時發誓云我若賴賬出門摔死等語該東聞此即令管賬人照彼說數付清杜乃携欵出門行將數十步摔倒即時斃命當經崗警報告檢察廳（因當日天晚）昨日派檢驗吏到塲檢驗純係摔傷命聞斃者莫不嘆息發誓應驗云

△新民▽

扎傷債主　本邑有白景春者年五十七歲向係小本營業今春有同街住民于海山者年約二十二三歲向其賒物價洋一元迄未歸還現屆端節各界故習均須清賬之際然白某亦有欠人之欵近因被追屢向于某催討詎于某不但不償錢文尙口出不遜白據理爭論致遭毆打白某被欺憤急思無良策乃以小洋五角購一鉄刀帶身今又逢于某討欵于仍持故技照前答之彼二人口角多時于將白某撲倒在地是以白某愼甚故而取刀將于某用刀扎傷右腿脅蓋下部血流如注頗有性命之虞當經警察巡羅暫見抓獲送所遂將受傷人送至金氏醫院醫治外仍將兇手白某送交法廳後事如何容訪再誌

開演電影　本邑前被水災市面蕭條故戲園未能成立現在市面業已恢復原狀今有奉天日盛洋行新民支店主任柿本一夫氏有鑒於此在馬路街君留民會舊址需欵三千餘元名爲新華茶園特由上海辦來特等電影不日即可到新開演之期須在舊歷五月中旬此次所演影戲諒本邑必有一番盛況云

△西安▽

發明新藥　西安縣街博施堂主任徐壯猷前充國民校敎員對於醫學頗有研究於數年前棄儒業醫懸壺於市近經其發明一種丸藥名曰國丹主治病症則爲淸頭暈消食積與夫暑疫嘔吐等症現除在安邑警察所呈請轉呈奉天警務處化驗備案外並將斯種丸藥配製妥協實行試賣云

△洮南▽

創設電燈　洮南縣電燈公司近一二年間經地方士紳籌辦多次因欵項難籌終未實行自四洮火車開通有奉省資本家姜志元氏於今春來洮與地方各界人士接洽多次均表贊成已稟請行政公署立案於五月八號在興華工廠後院設立籌備處用函通知各機關臨時公推正副處長四人名譽處長五人云

△彰武▽

一芥不苟　彰武縣立第二女小學校校長昨日命女學生二人持小洋壹圓至商家買黑板擦二塊共洋四毛該號悞找給八毛持之而去行至中途始知該號多找兩毛即時送回該號誇贊不已如二女生者明義守信足徵職敎員訓育有素云

△通遼鎭▽

誤傷人命　通遼火車站路警趙國祥者因與其同事某玩戲以鎗比弄竟不愼失火將其同事某誤行斃命由頭部串過該趙某甘願受綁立即解轉四洮路總局聞趙某與同人素無惡感純係誤傷云

△懷德▽

郵務起色　本邑郵務局長葛延生君品學兼優信用卓著涖懷以來整頓郵政井井有條對於來往信件及壹切匯兌等項非常認眞襄辦以及信差王紹先均無積押偷閱等情是以各界咸謂郵務起色云

△開通▽

金融奇緊　本邑自今春以來合力禦匪實行併戶建築房垣碉樓需欵無算因而日來金融奇絀困難至極以建築太多之故泥木工匠皆增漲工資木材缺少價値昂貴凡此諸者皆於錢法奇緊大有影響云

△新立屯▽

醫院改組　本鎭同善施醫院係故督孫烈臣捐資設立開辦以來七月於玆經黃世卿院長治療者不下五千餘人成績卓著商民感德有口皆碑頌聲載道現因孫督逝世以主持無人經費有限遂行停辦黃院長以半途廢止未免可惜當經個人改組爲松山醫院已於本月二十六日正式開幕開始治療該醫院雖屬營業性質而對於苦寙貧民仍行施療以示體恤云

△下九台▽

恭送旗傘　本街防軍營長孫廣甲自到台伊始淸除盜源須取締不法營業嚴查戶口驅逐無業游民嗣又整理營規嚴明紀律數月來軍譽昭著有口皆碑乃由商民等發起恭送萬民旗傘及匾額一方文曰德被商民遂於昨日（二十六日）各界齊集商會恭送營部懸掛以誌不忘其德而垂永久之紀念云

△張家灣▽

學校旅行　本埠德惠縣立第一高小學校校長宋靜波氏於月之廿五日率全体學生旅行於飲馬河畔常經過街市之時各生均步伐整齊精神大適觀者莫不稱贊訓練有方云

△黑龍江▽

姦拐趣聞　黑龍江北門外賣魚者劉老生有一子一女女方及笄與四道街森林局對門齊景山結識情熱於昨（二十五）竟潛逃藏匿於齊景山友人郭保勛家女父母不知之也奔報警察一署乞求追尋該署長劉守臣以爲女之行動父不知則可未有母不知者也故將劉老之子代母羈押至二十七號伊女在郭保勛家與齊景山竟爾正式成禮儼同其婦矣至今劉老尙在悶葫蘆中云

觀感痛哭　記者昨（二十六號）在昇平舞台觀殺廟一劇小翠紅充金香蓮劉景漢充韓奇唱作均能入情演至韓奇舉刀欲殺金香蓮之際觀者正在屬目與有少婦年約二十餘歲在廂內放聲大哭約半時之久全聲竭氣嘶而止據知者云係某家瘋婦想必有隱痛在心故而觸情感發舊病最可怪者押園軍警不加干涉反坐視而笑殊實不解其職責爲何云

居間疏通

本欄投稿準具別名然必須另具眞實姓名住址加蓋名章否則無論事實如何槪不揭載

◎回答之部◎

▲劉芷萱君鑒查本會會員會友中並無佟希明其人者本會亦無佈道員至時兆月報更與本會毫無關係何從派遣此人顯係冒騙行爲殊堪痛惜謹此作答即希鑒照（奉天青年會啓）

來函更正

▲昨報本欄載老亨大利答勝水河子小學一函內述日期嗣據該號電稱前之五月二十五係四月二十五之誤後之六月二十五係五月二十五日之誤合行更正以昭覈實

人事通訊

▼字數不得逾四十二字
▼括弧空格亦照字計算
▼回答由本人直接郵遞

◎佟君志鑫鑒別後未晤不知調升何處致不克函詢祈將近狀及通信處示知爲盼（奉天原址張維民啓）

◎趙振中陳萬里李仙樵三位蘭兄鑒奉直役後行踪遂失現供職何處祈覆四平街驛總局編查課胡毓藻啓

◎石哥錦侯鑒簡詢無覆馳念良深請將尊況告知逕郵弟處爲盼除一再函詢外此頌台綏（弟張蔭生上言）

◎趙乃吉乃讓二兄鑒自離家五載餘矣音信皆無不悉何往及住址望祈即賜是禱開原驛源成會趙功臣詢

◎閻宗周字魯封弟鑒北鎭別後六載惟闡在黑省將住址通信處速復爲盼（洮南博愛藥房莊錚濤啓）

特別廣告

廣告

腎病虛弱癃疹痔瘡各症是近數年男女老幼最易得者英國第威德補腎丸虎力丸松香膏痔瘡膏等藥於治以上諸症最有效驗服用之後莫不藥到病除非敢自誇試用即知倘欲購用各埠藥房均有出售如無函購亦可

總經理營口英商　源來盛

194

本埠糧食

● 奉天行市（六月三十日）

● 各地電報

投稿注意

寰球無二 常備神藥

仁丹 起死回生 日本國 大阪 森下博大藥房

對了姐々啊！我常用仁丹的了

仁丹價目
小包五分
中包一角
大包五角（此包內有百寶藥盒）
特利包五角
各處藥房廣貨舖均有寄售 諸君務祈就近購取爲盼

格言 交淺而言深者愚也（後漢書崔駰傳）

仁丹常治
中暑傷寒 水土不服
精神鬱結 酒醉船暈
虛弱貧血 食積不消
腹痛吐瀉 頭痛目眩
瘧痞吞酸 時令疫疾
猝倒昏迷 虫蝕牙痛

爲主婦者

無論伊誰之理想結局皆歸一致之点 在所謂最顯明家屋之創造即家庭健康幸福之建設！家庭食棹中心之飲料亦即美味滋養之葡萄酒是也！

赤玉牌葡萄酒

仙傳良方 人人樂仙膏貼愈經血不調白帶數年大症出保證

張金茹肖像 登報鳴謝良醫

（此像片）（保証）爲記

謹防假冒

鄙患經血不調肚痛。危在旦夕。服百藥不效。幸貼仙膏一貼。貼至三日。將肚內瘀寒病塊貼下。待死之症。身體各症。竟得痊愈。奉上像片一張。足證仙膏貼婦人諸病有效。特登鳴謝介紹同病者貼仙膏病早愈是幸。
鄙住哈濱薈芳里紫英書舘八號房 張金茹出保證
仙膏大貼大洋六元中貼大洋三元小貼大洋一元函購原班回件無讀仙膏貼婦人幹務。經血不調。赤白帶下。腰腿疼痛。行經瘀前錯後。久不生育。百貼百效。

招聘商家經售各種良藥
先交押欵大洋二十元發給各藥値大洋八十元藥售出交洋給優厚利益每年保得利大洋一千元不可自誤

疝氣丸
專治小腸疝氣無論難治之病一料保去根不犯一料大洋一元

三達止淋丸奇効 專貼魚口膏神効

大力強腎丸
專治虧腎咳嗽見色滑精身體瘦弱四肢無力腰痛一瓶大洋一元五每打十五元

咳嗽去根藥
治遠年咳嗽去根不犯一付大洋一角減價一半一月爲限兩服保肺大藥效

痔瘡去根藥
專治內外痔瘡痔漏無論如何難治痔漏二瓶保去根一瓶一元

鼠瘡瘰癧膏
專貼鼠瘰癧無論如何難治貼此膏一貼保去根不犯百貼百效大洋三元

理門一丸斷癮 戒煙一粒仙丹
各省戒煙會理門公所嗎啡邊法試驗有效仙丹戒斷百萬人仙丹爲戒洋烟大癮嗎啡針毒奇效男婦老少久吸洋烟或病吸洋煙因身體瘦弱無論斷如何烟癮者輕者服仙丹三丸一斷癮難忌深重者服食仙丹二丸公事不癮不瀉睡食以身體如常不誤以百病吐不犯煙毒以大便而下黑色小便而下黃監色內煙毒全消淨飲食多如久吸洋煙諸君速服仙丹目煙癮一戒斷速離苦海幸甚價世活仙丹一丸大洋二元四角濟人減價一半一月爲限外埠函購郵費不加哈濱道外福壽堂經售

本堂忠告吸洋煙諸君速戒洋煙是幸
人人知洋煙之害 明知而犯故速戒幸甚者

緊要聲明病家謹防假冒
敝堂九世祖傳良方兩種聖藥痔瘡去根並人人樂仙膏專貼婦科閉經幹務經血不調赤白帶下久不生育諸症特有奇效實有起死回生之功兩種良藥實爲本堂獨一家秘製中國境內向無二家不啻甘露醍芝濟人壽世也
仙膏貼癒病痕百萬人來函 深表贊同注意維持人道濟世活人起見特出保證登各報病家週知本堂現查實有奸徒日無法紀容心假從本堂字號假造痔瘡去根藥並假人人樂仙膏蒙混欺害病家以假藥騙財從中取利本堂有鑒於此恐日後有病家魚目混珠悞買兩種假藥悞人病症實與生命大有傷害非淺特登各報病家週知幸甚哈濱道外五道街口福壽堂啓 患病痕不可自誤

◆北京青雲閣華歐藥房 ◆安東德順成 ◆開原廣和益 ◆昌圖寶樂源 ◆海城永茂興 ◆鐵嶺永慶生 ◆法庫永盛德 ◆寧安松江報 ◆江省寶善堂 ◆江省育生堂 ◆江省東和堂 ◆營口義興號 ◆豐樂鎮成記 ◆莊河縣成記 ◆松樹福和成 ◆貌口益發祥 ◆海拉洪順堂 ◆熊岳洪興號 ◆新民利順東 ◆本溪張碗舖 ◆奉天鼓樓南和勝泉 ◆郭家店福盛厚
◆大連華泰藥房 ◆長春中西藥房 ◆双廟子中興永 ◆寬甸縣復裕盛 ◆伊通天慶堂 ◆公主嶺三合公 ◆義州西福順德 ◆四平街天德增 ◆大連華西藥房 ◆背臨店三益興 ◆長春興隆成記 ◆通化縣興盛東 ◆呼蘭華英藥房 ◆山城子東興厚 ◆莊河德興東 ◆楡樹縣公順和 ◆呼蘭一琴堂
◆天津南市第一台對過環球藥房 ◆吉林二道街濟生藥房 ◆奉天通遼縣聚興當 ◆新立屯德裕慶 ◆綏中縣南門裡華勝福 ◆蘭西縣中西藥房 ◆長春西馬路泰和藥房 ◆拜泉華昌照像館 ◆長春城裡興隆號 ◆奉天岫巖縣永慶書局 ◆長春頭道溝天育堂 ◆營口西大元勝川 ◆奉天督軍署胡同震泰報館 ◆奉天大南門裡歐美大藥房 ◆奉天鼓樓南歐美藥房
哈濱道外五道街口福壽堂總發行函購原班回件空函不付

忠告男子不足二十三歲早婚之害虧腎者身體瘦弱氣血兩虧服三腎丸補血壯力益壽延年減價一半一月爲限

眞正鹿胎丸婦科聖藥 熊虎鹿三腎丸
專治虧腎腰痛破身太早敗精滑遺神不振四肢無力身體瘦弱冷不能種子咳嗽肺病五勞七傷諸虛百損以諸病百服百效服一月身體較前加重五斤
定價（一瓶一元二每打十二元）大洋交易減價一半

清腦新劑

翠雅

效力 五分時善治頭痛一回 服藥恰如容夢始醒

主治
暈船頭痛 感冒性頭痛 腦病性頭痛
逆上性頭痛 神經性頭痛 宿醉後之頭痛
子宮病頭痛 貧血性頭痛 希斯狄利性頭痛

凡患腦病神經衰弱症及神經過敏症等以及大便閉結者必須常備本藥車船旅行臨群衆場所宴會觀劇携帶本藥爲至要

（各藥舖均有代售）

本舖 合資會社 松內楠陽堂 大連市伊勢町

（特約店） 奉天 井上誠昌堂 佐藤廣濟堂

再遞辭呈之孫總理
孫氏態度之離奇

孫寶琦表示辭職。閱三十一日閣議。孫氏并未出席。各閣員頗爲疑訝。時顏惠慶聲明。謂今日總理未到院。係因遷居勞碌。休息一日云云。然衆仍疑孫氏辭意尙未打銷。遂公請顏惠慶代表閣員。切實挽留。但據接近孫氏者之消息。則謂孫寶琦雖經閣員之勸挽。三十一日辭意。仍未打銷。復令院秘書長於下午六時將辭呈送入公府。辭呈大意。謂言和平則軍事方殷。言尊憲則徒託空論。若再尸位素餐。必致貽誤邦國。有負總統知人之明等語。國會方面。要求孫氏出席說明辭職原因孫氏決定於星期一日出席衆院。答覆一切。其措詞意亦與辭呈中所云相仿也。又吳交長在大甜水井本宅邀集各閣員。討論閣事。併備晚餐。除各閣員外。孫與王毓芝均在座。各閣員發言。無非勸挽孫氏打銷辭意之意。王毓芝亦謂幕老勿聽旁人閑話。務望辭呈勿再提出。孫氏答言。大意謂就職以來。諸事停滯。早存辭職之意。並非最近發動。並對王氏謂明日還須提出辭呈務望轉呈總統云云。一場宴聚。並無結果而散。另一報告。孫寶琦辭職事。在前本有已可打消之說。緣李彥青曾至孫宅。與孫晤談甚久。大意不外爲府曹懇切挽留。請切勿言辭等語孫意已稍轉。李並約孫晚間入府。謂總統有話面談。孫亦允諾。前晚六時許。孫即入府。談話情形如何。孫不願告人。即其親信。亦多不知悉。七時左右出府。在某處勾留一小時。即應吳毓麟之約。赴大甜水井。比至。則閣員多已齊集。而府秘書長王毓芝。亦在其中。閣員既多致辭挽留。至則拉孫至另一小室。密談甚久。入席後。大家又談到此事。均謂節關在邇。無論如何。總當請總理維持現狀。萬不得已。則要走大家同走云云。孫即答稱。既然如此。再維持幾日。亦無不可。此語即不啻表示辭意已可打消。衆甚歡。即討論中俄交涉事。孫發言且不少。十二時許始散。大家均以爲孫之辭職。已不成問題矣。此卅一晨一時以前之情形也。不料閣議。孫未出席。一再電催。仍不肯到。雖藉詞爲搬家事忙。但搬家不必自己動手。何至不能到院。其爲推却。迨可想見。下午一時。有某議員電孫。適午睡正濃。由其公子接談。據云。乃父因種種關係。仍決意退避賢路。辭呈已囑王秘書長(繼曾)再行送府等語。似孫之辭意。仍甚堅決。忽留忽辭。孫之態度。殊令人有不可捉摸之感也。又反對孫氏之民治社。因孫向外宣言。本人辭職。係因國會提不信任案。認爲大可利用。特於正午。由李樊陽致函

洛吳對孫閣表示擁護

連日盛傳孫揆端陽節後。實有萬難支持下去之勢。乃孫氏亦頗善於布置。據聞會函致洛吳。先由自己表示端節以後。不能再幹。欲退讓賢能之意。用以窺探洛吳口氣。一日接到吳使復電。畧謂中樞棄流雜進。端賴老成扶入正軌。萬希勿示倦意云云。聞孫揆自接得此電後。精神已爲之一振。則外傳孫仍堅持辭職之說。似已成明日黃花矣。

沈鴻英確已攻下桂林

◀馬濟行抵衡州

桂戰自沈鴻英圍攻桂林後。陸軍雖竭力死守。然血戰月餘。受創殊深。最近沈軍又變更戰略。局勢又爲之一變。茲據梧州三十日電桂林確於二十八日下午三時被沈軍佔領。原沈鴻英以圍攻桂林。月餘未見功效。深恐長此圍困。反中敵人之計。遂調何傑才鄧瑞徵。分兵先攻柳州。柳州一下。則桂林指日可破。二十六日夜半何傑才鄧瑞徵率所部。與陸軍譚占榮部激戰於中渡水福古化一帶。陸軍不支。敗入柳州。沈軍乘勝直追。業將柳州三面包圍。目下兩軍正在劇戰之中。柳州形勢既危。沈鴻英對於南寧方面亦極注意。且有沈鴻英已抵南寧之訊。柳州南寧果去。則桂林接應已斷。觀此愈足以證明桂林之失守也。又據長沙電訊。馬濟已於二十八日抵衡州。其先鋒隊已開至全州。前方動作暫時雖不得而知。然預料日內必有一番劇戰云。

李烈鈞赴日及其使命
爲中日國民提携問題

廣東消息。李烈鈞關于中日兩國國民的提携。帶有孫文特別任務渡日。本日語往訪之日本某通信記者曰。美國大總統忘却人類的良心。爲自己生存上之便宜。迎合無法國會之意旨。竟簽字于新移民案。此爲顧理治氏個人計。又爲標榜正義之全美國計。殊屬可惜。要之。今日以後。我等東洋民族應永久記憶美國戴假面具之所謂正義人道者。孫中山于美國國會通過排日案之際。益痛感東亞中日兩國國民有團結之必要。現在中國。爲國民的提携。舍孫氏外。別無適當人物。孫氏本此主義。勢力于國民相互之提携。故命予前往日本云。

王孝伯辭職與元首之挽留

直隸省長王孝伯辭職一節。雖經交吳王毓芝等赴津挽勸。仍無效果。王氏辭意。根本不能打消。有雲南司長兼高等檢察廳長張瑞萱。於去年由滇來京。任該省駐京代表。現因奉召返滇。于前日抵津。與王談話。謂王氏談話中。直謂北京當局無覺悟之希望。解決時局。十年內尙談不到等語。並謂吾人願以牛馬資格供人驅使。任驅使之主人。時則死已耳云云。而元首對王之解決。(一)着馮玉祥私人名誼前往敦勸。(二)王維城另調以解嫌疑。(三)直省應欠各費儘先籌撥。并飭王蘭亭分頭接洽。着即照辦。以予王。而另加以陝甘巡閱之名。以爲下台地步。聞吳毓麟王毓芝二氏赴津挽王之內容如此。但運動王者。以曹鍈爲烈。

孫揆缺席之國務會議

三十一國務會議上午十一時開議。閣員除財政由次長代外。餘均出席。獨顧維鈞最後到。顧見孫揆缺席。當囑王繼曾秘書長去電催請。但通電三次。孫迄未到。衆當推舉顧氏暫代主席。顧先報告謂關於中俄交涉。雙方磋商完全了解。即將業經修改之協定。於本早十一時在外部正式簽字。衆以此案前經各閣員兩次縝密討論過。對於簽字一節。自無持異議者。顧氏復謂此事關係重大。亟應通電全國宣布經過情形。俾衆週知。言畢即將已擬就之電稿携出。交衆傳觀。對於文字。略有敲推。隨即交院秘書廳拍發。旋某閣員發言此次總理辭職。呈文雖已由公府退回。但慕老態度。似仍消極。應由大家共同前往勸解。衆一致贊成。故諸閣員今早或當聯袂赴孫宅挽勸也。繼程克報告。謂顧總長案經探訪多日。已在某處破獲與此案大有關係之嫌疑證據多件。故此案破獲之期當已不遠。外顧謂此事鄙人向持冷淡態度。但如能獲到眞犯。亦屬甚好云云。嗣復討論一例案後。即散席。時一點二十分。附公布例案如下。(一)議定調任王試功署平政院評事所遺國務院參議員缺以米彭壽簡署。

湘西戰禍爆烈益甚

蔡鉅猷反攻辰沅
葉開鑫兵敗溆浦
胡念先師發常德
趙恒惕來電求援

黔伏黔邊松桃之蔡鉅猷。久無聲息。雖屢圖反攻。均以實力不充。未能得逞。最近滇唐以袁祖銘回黔甚急。湘趙勢必出兵。助袁以分貴陽之軍力。到不如爲先發制人之計。以絕後顧之憂。是以利用蔡鉅猷。命滇中第三師師長張伯羣。率領六梯團之衆。援助蔡氏。反攻辰沅。又以重金二十萬元。買通劉叙彝軍隊。以作裏應外合。蔡氏得此充分援助。果然舉兵進犯辰沅。連日以來。鳳凰麻陽縣一帶。均告滿佈蔡軍。其先鋒劉黑七。帶着一羣土匪爲嚮導。與劉叙彝軍隊會合。進抵中火鋪。葉開鑫師長接據探報。當飛電駐溆浦之蔣鋤歐團長。趕率所部。前往抵禦。兩軍當遇於小江驛。血戰半日。經劉黑七奮力進攻。蔣軍以人數過少不支。節節下潰。溆浦城已於二十四日晨。被劉叙彝軍隊攻略。駐常德之中央第二混成旅胡念先。接據湘趙來電。已令所部第二團及機關槍連。趕赴寧鄉。向劉軍取包圍式。刻湘趙以湘中軍力。俱已分防。西路兵隊。過於單薄。已有電來鄂。請蕭使特予接濟。聞蕭使當已復電駐湘之二十五師師長陳嘉謨氏。令其將岳防軍隊。抽調一旅。趕赴湘西。助胡旅協同作戰云。

孫傳芳就職後之閩局

▲洛吳致孫周急電

閩省自孫周升調明令發表後。外間頗疑孫周之間。必起紛爭。今以孫已就職。周亦將來省。謠言暫息。閩省局勢。或可苟安一時。但據福州二十九日電。孫部第二師第三旅盧香亭一旅。忽奉孫令。由閩南抽調返省張俊峯所部二十四混成旅。亦移防延平水口間。而周陰人又有中止來省之說。其中是何隱情。殊難懸擬。惟據某方消息。臧致平楊化昭所部。以及軍方聲濤等。擬繞道分襲上游。王永泉特捐資一百萬元充作軍費。前報載由某方撥一師一旅。以吳某充援閩總司令。當不爲無因。刻聞臧楊方等擬會同進攻省城。方聲濤已令孫本戎率領一軍。進抵永春大田之間。臧楊亦已由長汀進抵寧化。前鋒已抵建寧縣。連日警電迭傳。人心惶駭。故洛吳方面。急電孫周。囑其和衷共濟。務必一致對付民軍。並有商諸贛蔡派遣師旅入閩援助之說。此事現在醞讓之中。倘果如上所述。則閩省局勢。又將發生巨變云。又訊云炸彈案正兇。聞係兩人。均白紡衫。操下游語。帶北腔。事發從本座戲園緣○走。當局除懸賞外。並派探限五日拿捕。盧傷額指。劉傷面。孫耳震微聾喉痛。尙能見客云。

衆院又請全體閣員出席

▲說明關於德發債票一案

衆議院三十一日發出通知。定於二日下午二時開緊急會議。請全體閣員出席。說明關於德發債票一案。錄該通知原文如左。逕啓者。本月三十日臨時會議。決定六月二日(星期一)下午二時。開緊急會議。請全體閣員出席。說明關於德發債票一案。特此通知。屆時務希准臨爲盼。順頌議祺。衆議院秘書廳啓。五月三十一日。

洛鄂大興黨獄

洛陽方面。對於工黨案。頗爲認眞辦理。除槍斃五名外。羈押者尙有七十餘人。并通飭從嚴查捕。株連者頗不乏人。中央經各界呼籲後。即分電洛吳鄂蕭着即酌酌辦理。勿操之過激。致生他變云。

小朝廷之暗潮

清宮以金器向中國實業及大陸兩銀行押款五十五萬。於利息一分二釐之外。尙有五釐手續費。業已紀載前報。茲聞溥儀之岳父榮源。(亦內務府大臣)。頗不謂然。自向鹽業銀行接洽。仍以該金器移押。增加借欵額爲八十萬。利息減爲一分。手續費全免。已將合同訂妥。該金器又已搬家矣。查此項押欵。因關係歷史掌故。不能以重量估計。故銀行界競爭押借者甚多。而清室內務府之權力。又分爲三派(一)爲紹英耆齡派。(一)爲榮源派。(一)爲鄭孝胥派)互爭勢力。互爭面子。前者中國實業大陸之合同。係由鄭孝胥辦理。今竟被榮源所破棄。而鹽業銀行又稱不要鄭爲保人。指定要紹英耆齡作保。鄭因此愈覺消極。聞辭職之心。已十分堅決云。

嚴防過激化

政府以共產黨在外活動。特通令防止。原文如下。據探報稱過激黨秉承孫文。聯絡蘇俄。實行共產主義。派遣黨徒。分往內地。又聞該黨相派人往長江各省。組織農民夜校。以期鼓吹反抗學生。與路工一致演成路工過激主義等語。着各軍民長官。督飭所屬。一體嚴行防止云云。

社會瑣聞

▲千金一割之經過

▲鄭正秋割腎記(上海)

彼得希米得博士挾返老還童術來華上海方面受術之第一人爲新劇家鄭正秋君人皆知鄭正秋受術後現狀甚好至於鄭君如何受術報紙未披露而語焉不詳我知滬上欲知受術狀況者必較希望返老還童之念爲尤切余得當時在場目睹者之報告更證以接近鄭君者之談話爰彙述之如下希米得博士施返老還童術於鄭正秋君時間爲中華民國十三年五月廿四日上午十一時地點則假閘北粵商醫院希博士先試驗鄭之身體驗後使鄭裸臥於解剖床上以藥水爲鄭遍體消毒滌後博士操刀爲鄭薙去全身之毛不使有一莖留薙罷再消毒爾時圍觀者男女凡廿餘人津津然大有興味博士少休息乃實行施術矣先以局部麻醉劑注射鄭之下部右側凡三次射已博士操刀將鄭之腎囊右偏割開可華尺二寸許血沁沁出以鉗鉗住血管博士以一針插入腎囊就睪丸側鉤出紅筋博士持剪剪去紅筋寸餘擲諸地仍接續餘筋納囊中急縫合創口至是右偏告成據云紅筋即『青春腺』今截去一段便能返老還童爾時鄭正秋仰臥閉目人問彼覺痛否鄭曰否博士笑曰盍吸煙以祛悶鄭友乃以烟進正秋正秋且吸且談笑博士於此時遂爲左腎囊之開割手續亦如前不少異施術已博士出一白布囊兜正秋之腎結束停妥博士笑曰可矣衆舁正秋入他室休養無痛楚越日鄭出院行動如常據博士言兩月後可見大效據鄭言施術之次夕生殖器已起三度之膨勃不似前此之萎靡是則返老還童非特有滚功且有速效矣施否還以質之鄭正秋據聞博士手術費爲規元二千兩一術凡兩奏刀可謂『千金一割』矣

▲粉牆上忽現馬影 (南京)

南京新市場新奇芳閣茶社牆上前晚十時許忽發現一馬影高約一丈長約一丈八閣觀數千人旋警區恐人多驟事將令該社按息電燈滅油燈於是陸起狂風一陣此馬影遂不見見者紛紛傳說莫不稱奇

新詩

◇祝懷音兄婚禮 (孫百吉)

聽那咯吱的小鳥。
爲你們奏着凱旋的音樂。
倒是人間的勝利。
適遇了自然的嬌好。
祝你們的愛。
如松柏的長青。
如日月的光明。
如活流的湍急。
頻頻的前進着。
如鶯『共』生的香花。
在千紅萬紫的園裏。
永遠的伴着。

六、二〇、於昌圖中學校

◇時光 (士丐)

櫻桃紅了。
芭蕉綠了。
莫把時光悞。

一、三、三、一、於奉天

◇夜雨 (士丐)

淅瀝淅瀝的雨聲。
落在芭蕉上。
從紗窗透過。

十三、五三、一、於茅廬

◇我的 (馮至譯)

這首小歌是德國十二世紀一個女孩兒寫在伊拉丁文信尾的。

我的就是你。
你的就是我。
你要確定這件兒事。
你鎖在
我的心兒裡。
失掉了小鑰匙。
你必須。永在我的心兒裡

◇短詩兩首 (vs女士)

一

沒日沒夜的想念着。
來了！！
又沒有什麽。

二

花兒只爲自己開。
花兒只爲自己謝。
蝶兒伴花忙。
人兒看花忙。
到頭來
都只是
空歡喜一場!

一二四〇五〇一。

小詩 (何心冷)

一

將竹竿用力劃着水面。
宅雖然微微地露了裂痕。
可是一轉眼又合攏了。

二

春光謝去的時候。
杏花奄奄地謝了！
誰也知道宅是只戀着春光了。

三

月亮冉冉地上升。
那一簇簇的小星。
黯淡得沒有光彩了。

一三〇五〇二六。

實業欄

◎參與瑞士之商業競爭會議

關於瑞士國舉行之禁止商業非法競爭公約專門會議一事曾經外農兩部會商由駐瑞陸使就近派員與會茲聞參與會議之使館秘書周緯已將與會情形電報外部該部據以函知農部照查茲錄外部致農部公函云逕啓者派員參與禁止商業上非法競爭公約專門會議事前准來函當經本部電准駐瑞士陸公使復稱擬派該館秘書蕭繼榮前往與會嗣蕭秘書因病不能前往又改派代表辦事處秘書周緯就近出席在案茲據該秘書十一日電稱國際商業非法競爭專門會議蒙派出席五日開會十日閉會討論結果原案三條雖不能修改至問題四項對於第一第三第四三項均與答覆認爲可行第二項關係主權除英國委員外一致否決吾國利益如保護華茶絲等出口貨及與各國之關係均由緯詳細發揮堅持國產以及去年五月商標法之完善應請各國公禁假冒吾國牌號地名維護會中同情載入會議錄中詳情郵呈等語除俟會議錄等件寄到再行送達外相應函達貴部即希查照可也此致農商部

◎神戶對華貿易狀況及其發展 (續)

(八)增設海外商務官及領事其駐在外官員宜應民間直接之要求辦理或調查關於商業信用之事項(九)廣設商品陳列所搜集並整理國內外商品樣本以供商工業者之參考而資交換研究(十)聯絡國內外各地之商業會議所及私立商工調查機關以便交換搜集敏速之調查報告藉爲商工界參考資料(十一)矯正浮華輕佻之風氣並獎勵勤儉儲蓄(十二)要求當局對於公立私立市場物品之良否及價格之當否隨時注意嚴重監督遇有適當之機會可由商業會議所置常設事務員執行此項任務(十三)各公設市場及其他重要場所宜揭示日用之公定價値俾資周知(十四)宜法獎勵之(十五)設置中央市場批發傳購買組合及消費組合之必要並設日用品此市場宜擇其最便於市鎮內各方面運輸之地點並輔助各公設市場之改良且與購買組合及消費組合相當之便宜(十六)就各物品種類依通信販賣法及其他適宜方法以防經濟人之不當利得(十七)同業組合者宜注意於相當職分之推行(十八)關於獎勵勤儉儲蓄並增進物價上及度量衡等知識應隨時揭載於新聞雜誌或特開會議講演之 (完)

◎海參威運輸發達

中國各地出產品取道海參崴運往北滿者時時增多上海華商視海參崴大連兩地爲通商之要徑兩埠中尤以海參崴爲重要原因有二(一)海埠無論輪船火船貨物運費均較大連價廉(二)運輸物品少費時日既有上述兩種原因凡由中國地內各處運貨前往北滿者多經海埠又本月二十二日有俄國義勇隊輪船一隻由上海方面開往西比利亞口岸(海參崴)上載磚茶五百七十箱煙草三百箱種子二百袋烏蘇鐵路當局鑒此情形行將與俄國義勇隊大本營磋商擬將上海海參崴每週通輪一次恢復原狀以便運輸云

◎意日蠶汎大熟

滬訊本埠意商阿米達特氏昨接本國電訊今歲意國蠶汎大熟新繭收成較去年可增一倍有餘蓋意國絲繭商近年來鑒於法國時向該國採辦生絲自去冬至今春輪往法國之生絲額較往年約增倍餘故今春該國官商頗注意蠶桑事業加之天氣晴暢新繭收成遂極豐云即日本今歲頭蠶亦佳今該國新繭業已登場九州各縣共計產繭九十七萬一千四百五十較去年可增百分之十二八橫濱日絲商鑒於歐美市不振各將絲價步跌現計最高日絲每擔祗扯合華銀九百數十兩而輸出仍難暢達我國新絲市價若與日絲價相衡尙懸一二百兩是以華絲交易一時難望轉暢即絲價亦難立定華絲前途未許樂觀耳

新潮飛沫

教育究竟是什麽

教育是一個空空洞洞的名詞因爲他的範圍狠大所以論他的定義也不一致廣泛些說起來生活就是教育就狹義而說學習也是教育然則教育究竟是什麽？那不可以一言概括之！現在且據各方面的學說來詳細地申說罷！

(一)教育是生活的要素人類離於教育則生活便覺枯燥無味甚且生活立即停止因爲生活中已厲有教育之意所謂廣泛的教育就是『學習』和『獲得』的話頭但是教育是繼續不斷的生長沒有一時可能遠離的所以教育於人生却有莫大的影響人類不明教育却失掉人生的價値因爲教育應生活的需要所以人類不可不受教育倘沒有教育人生的慾望焉能滿足！是則欲滿足人生精神上的愉快非教育不爲功！總之教育是生活的要素却是言之有理我們不可不深信！然而教育究竟爲什麽是生活的要素？他的理由且待下申說之

一嬰兒自從出胎以後倘沒有教育的人則他雖有怎樣靈巧的本能決無存在的可理此種顯明無庸贅述試問沒有慈母乳哺他懷抱他他能免凍餒麽？到了長大以後沒教他學步他能走路麽？所以在嬰兒時已知教育是適應生活的主宰

二人類不能恐本能以制馭環境因爲環境復雜不得不藉後天可獲得的智識來適應環境！不然生活枯燥人生便覺無味之極有了問題既不能解決自然處於環境束縛之下即時精神上的痛苦不啻新嫁娘失戀後的一般！所以要滿足精神上的需要却不可不藉教育！但是生活却不可離乎精神故教育也是適應生活的要素

三教育是救社會自新的方法爲社會自新計教育是不可少的東西因爲沒有教育革新的方法何由而來？況且社會是各個人分子的大單元欲革新社會不得不從個人着手改進欲改進個人尤不可不受相常的教育！個人既自新了然後把個人自新的方法行之社會一方面自表他方面尤宜從事參與所謂社會

行市 (三日)

◀取引所 錢鈔

	前場	後場
引値	……	……
遠限	……	……
寄値	……	……
川直	……	……

◀通信社着電

近期	一三五・〇一	一三五・三五
中限	一三四・九五	……
遠期	……	……

◀取引所 ●豆餅(銀建)

當限	一、六二	一、六三
六月限	一、六四	……
七月限	一、六七	……
先限	……	……

●高粱(銀建)

當限	一、九三	……
中限	一、〇六	……
先限	一、一三	……

◀取引所 ●高粱

當限	……	……
中限	……	……
先限	……	……

●鈔對小洋(前場)(後場)

近期	一六九、七	一七〇、二
中期	一七〇、一	一七一、三
遠期	……	……

◀特產 ●高粱(前場)(後場)

當限	六、八〇	六、九五
六月限	七、〇	七、五〇
七月限	七、八〇	……
先限	……	……

◀特產 ●高粱(前場)(後場)

當限	……	……
五月限	……	……
六月限	……	……
先限	……	……

◀三品

八月限	三〇八、五	三〇九、九
九月限	三〇八、九	三〇九、〇
十月限	三〇四、九	三〇六、四
先限	三〇三、八	三〇一、〇

◀綿布現物

白羊	一〇二・八〇
鷄鳥	一〇・五五
扇面	〇七・〇〇
福助	三二・五〇

觀測

平均	二三度	高 三度五
最高	二二度〇	高 三度八
最低	一五度〇	高 四度六

廣告

臨時休業廣告

本月六日爲中華民國端午佳節特此循例放假一日謹登報端藉佈週知

大正十三年六月四日

橫濱正金銀行奉天支店
朝鮮銀行奉天支店
株式會社 正隆銀行奉天支店
株式會社 滿洲銀行奉天支店
株式會社 滿洲殖產銀行
東洋拓殖株式會社奉天支店

聲明脫離關係

敬啓者鄙人等前在中東路馬橋河華街開設德裕祥轉運公司現因衆夥東不欲前圖於民國十三年陰歷四月十七日同中人將號內外欠賬目以及舖墊完全兌於號內執事人孫立堂經理營業與他夥東毫無關係改字號德玉祥立記向後有與德裕祥往來者直與德玉祥立記接洽可也所有德裕祥房產並車站酒柜均歸三合盛管理亦不於他夥東並德玉祥相干特此聲明

三合盛 執事人 同啓

學士眼藥

實驗創造者南滿醫科大學醫學士劉雨辰先生諸凡新舊眼疾用之無不立見奇效

診療各科疾病製造兼發行處 奉天 小北關雨辰醫院 小西關雨辰藥房

每大盒奉洋六角小盒三角郵費自備

代理處
營口同興盛 遼陽元太永 海城恒昌德 熊岳德茂泰 蓋平寶豐成 東豐實生堂
公主嶺義記號 昌平天雨金店 鐵嶺福壽藥房 錦縣仁濟藥房 盤山益民醫院
奉天 北市場 子陽藥房 大西關 大仁藥房 華西藥房 大南關 吉祥鶴社

●奉天醫科專門學校招生廣告

考期 七月十五六號 科目 國文英文數學(算術代數幾何)
資格 中學畢業 年限六年
獎金 考取首名上海中華衛生教育會獎現洋壹百圓

詳細簡章請向奉天小河沿醫科專門學校書記處函索

鳴謝太古洋行賠欵迅速

啓者敝號於舊歷二月廿日不愼於火致被回祿所有貨物賬目如數被焚幸經事前曾向太古洋行投保貨險奉票壹萬柒千圓蒙該行查明照數賠償足徵該行信用昭著謹領之餘感激莫名爰登報鳴謝

鄭家屯物彩華謹啓

恭頌義縣監督裴公聚五德政

維我義縣地處邊陲民風固陋兼以從前未盡得有賢牧令以爲治理故百政廢弛幾致不可收拾延及去春幸省政府特調廉明耿介果敢勤勞久署東豐循聲卓著之裴公聚五移署來義俾爲整頓自到任以來百廢俱舉勤求治理無時或懈今僅年餘而德政偉績筆難詳罄謹就其犖犖大者約略言之募集大宗捐欵重建完善新獄澤及罪犯此其一不阿權要不避豪强廓清苞苴託諸積弊彙理司法大畏民志久之可期無訟此其二整理地方捐欵開源節流常年收入陡增二萬餘元轉虧爲盈此其三縣境應辦電話電燈修道種樹諸新政從前視爲萬難舉辦者今則以次觀成且皆事舉而民不擾此其四尤難能而可貴者本屆調查選民事前曾招集各調查員將省憲此次認眞意旨暨新頒單行條例逐細宣示併嚴飭祇遵是我縣長愼重選政亦云至矣不意各調查員狃於舊習其所調查接有不實不盡之處及呈報到縣復以距報定限爲期已迫除審察外毫無餘暇故依向例未及由縣實地復查遂即報省旋經省憲派員查斥因之代人受過實非咎由自取惟既咎在調查以恆情度之當然非將員調查員嚴予處分即於省署具呈表辦即不然亦必抑鬱灰致或倦勤乃我縣長則不然於省憲則表示欽服以爲不如是則選政無終澄清之一日於各調查員則引咎自責以爲實因督率乖方有以致之並以吾人作事當有毅力不可因敗氣沮等語以慰誠之其襟懷磊落固何如乎刻已督同各原調查員將省復查未及各選民逐名切實復查務令盡符省令以期以功抵過此後我邑選舉積弊定可一掃而空此其五以上諸端造福我邑已屬不鮮此外尙有修河植柞刷新市政種種遠大計畫現正彙籌併進倘異日以次實施咸竟全功則萬民受賜當更無涯藉彰德政

闔邑紳商農學各界公民等謹登報恭頌

恭頌陸軍步兵五十七團一營營長德政

駐盤山縣營長孫兆印君自駐防以來嚴束隊伍安慰商民採買物品公平交易訓練軍兵森明紀律閭閻街衢一無絲毫搔擾四民安堵有口皆碑保境愛民之恩德無可鳴謝謹登報端以志不忘云

商務會農民同啓

經營織業諸君注意

本行首創電光線發售十餘年矣早蒙貴客愛顧今爲出色迅速以應需用起見於去歲在奉天自設染工廠專染各種電光線批發交貨期遠近均可請隨尊意如承惠顧多少不拘一律歡迎

奉天大東門裡 怡信洋行啓

房煖改良鍋爐

放熱器

合名會社 奉天浪速通三層大樓房
藤田洋行
電話 日 三三四、三一四、三四三

鐵道、礦山 工廠諸機械 電動機 發電機 金庫衛器 附屬鋼 五金諸材料 扇牌洋灰 工程材料

大日本桂屋製藥株式會社製

官准 老牌 跤治水
脚氣水

夫脚氣症得之甚易去之極難始而微癢繼則作痛迨至極重則趾間綻口濃血淋漓遍潰足亂動轉難移雖經調治毫無効驗者有之實屬一時終難必免者亦有之本舖有鑒於此故將藥水從事改良不惜重資選上等藥料遵古炮製自造除濕脚氣藥水專治各種脚氣無論作癢痛或綻口或潰爛一經搽抹立即見効此誠第一之聖藥也爲有患此症者請購試之即知言之不謬也

小壜 金票二十錢 小洋參角
大壜 金票五十七錢 小洋十角伍分

各有代所售代

總代售所 奉天小西關 廣濟堂大藥房 全 誠昌堂大藥房 撫順千金寨 好濟堂大藥房

閱者注意

本藥房現由歐西購到淋病新藥叅效如神名曰殺菌止濁丸專能殺滅淋菌解毒清淋去濁無論何種淋症均能立愈誠爲世界獨一治淋之聖藥也定價每袋一日量六粒奉小洋五角每盒一星期量四十二粒小洋三元外埠函購加郵費三角○代售處本城中街永和堂書莊大西關信發長[illegible]順德安東縣財神廟街永祥泰哈密道外北大街公和利長春三馬路新華齋吉林前魚行大街變發德千金寨[illegible]營口老爺閣西東順昌遼源物彩德[illegible]新華書局公主嶺河南大街長記[illegible]瑞林祥開原醫全盛永本溪[illegible]庫西街林勝德遼源縣大來當新民縣[illegible]豐張家灣隆泰和通化東門裡文盛成[illegible]京福源慶熊岳城內衛生堂○○總售處奉天大西門北[illegible]外分水領胡同

英美大藥房啓

發售包餅 西洋草花 野菜種子 假庭園 設計工程

奉天松島町
下野農園
電話七九二番

奉天德慶增葯店廣告

神效補天丹
主治先天不足後天虧損諸虛百損五勞七傷脾腎兩虧飲食無味四肢困倦筋骨酸軟面黃肌瘦咳嗽虛喘腎精補髓腎虧遺溺常出涼汗長陽種子煖丹川壯元陽滋補下元之神藥也每觔價洋三元貳角

虎骨延壽酒
主治遠年近日腰腿疼痛半身不隨口眼歪斜左癱右瘓手足麻木兼治婦人經脈不調乾血癆傷子宮寒冷久不受孕亦及虛癆等症並皆治之常服者有延年益壽長生不老之功每瓶半觔價洋一元六角

加味二仙丹
夫腸風下血者乃大便出血故也因臟腑積熱濕熱成毒風[illegible]流熱氣血逆亂致衛失調不能攝血歸經日久不愈元氣下陷面色痿黃不思飲食無論新舊前後遠年近日服之神效每丸價洋三角

烏鷄調經丸
主治婦女經脈不調赶前錯後或多或少或色淡如水黑成紫塊崩漏不止赤白帶下經前腹痛四肢無力以致經來經閉滿腹積塊腰痠不安子宮寒冷久不受孕患此症者服之無不神效每丸洋壹角五分

玉龍化積膏
專貼男婦腰腿疼痛諸般積聚逆氣不舒胸膈膨悶手足麻木以及氣積食積血積痞塊瘰癧疾泄瀉男子遺精疝氣小兒積偏喉痧痞等症並皆治之此膏非普通膏藥可比貼之收效甚速每貼洋六角

回陽化陰膏
此膏專貼陰[illegible]每貼洋三角

本號開設奉天小北關白塔寺東以上各葯東省各城鎮均有代理外埠函購郵費自備 中國電話二百九十二號

第一補血妙品

美女牌葡萄乾

吉林地方經理 日興昌 四平街 志誠信 長春 營口經理 德新福 兆南 道遼 奉天小西關上頭 華北建業公司 奉天地方經理

大連市經理 大連市奥町 双德棧 大連市伊勢町 双聚盛

東三省總經理 大豐洋行 大連市監部通二二 電話四二五三番

葡萄八寶鴨

葡萄雞粥

做點心最佳
美女牌葡萄乾全用美國選種葡萄晒乾味香甜略帶酸助消化開胃口用以做各種糕餅點心湯羹均佳印有精美食譜函索附郵票三分即寄

君欲白齒……固齒……嫩面請用
老火車牌牙粉
製造兼總發行 奉天中街賈記胡同 同昌行牙粉公司啓

一般倉庫營業
並代理商品委託買賣及金融火災保險諸業務
奉天浪速通十九番地
東省實業株式會社
倉庫部 電話八一四、八一五、八一六番 倉庫現場西塔大街 電話八一七番

天厨味精廠出品
天厨味精 四遠馳名 完全國貨 資料素淨 滋養豐富 鮮美絕倫 調和食物 無上妙品

又有副產 醬油精液 滲入美湯 味鮮無匹
沁脾開胃 衛生有益 請購嘗試 方知眞實

廠設上海唐家灣新橋濱北總發行所在福建路張淸新碼頭內

東三省總發行所奉天皷樓北永康號 電話華二九八 日二二六

國內外各大埠各食物店均有經售

頑癬皮膚病一盒保好
愛膚膏
患皮膚症者注意
健膚良藥 愛膚膏 專治 頑癬 脚氣足爛 陰囊癬 金錢癬 牛皮癬 疥癬 鵝掌風 濕疹 凍瘡 火傷 創傷 擦傷 胼胝 (生鷄眼) 陰毛虱 毒蟲咬傷 靴傷 酒刺 粉刺 面皰 雀班 汗疹 丹毒 潰瘍 陰部痒疹 陰部潰瘍 口瘡 耳瘡 頭瘡 糟鼻子 鼻瘡 細瘡 刮刀瘡 胎毒瘡 肛門瘡 痔瘡 此外皮膚諸症一搽立好百發百中實効驗眞如神

發售處 大阪市東區淸水谷 順和公司 大連市紀伊町 順和公司大連分號

代售處 奉天城內四平街 大德生大藥房 奉天城內鐘樓南 中西大藥房 奉天小西關 廣濟堂藥房 吉林城內 五洲大藥房 營口二道街 中西大藥房 營口西大廟街 五洲大藥房 安東市場通 井上誠昌堂 鐵嶺 西平館大藥房 大連市奥町 華西大藥房 大連市監部通 華泰藥房 大連市濱花町 日本實業會社 大連市西崗子 德記西藥

藥價 小盒十二錢 中盒三十錢 大盒五十錢 徳用盒一圓

創辦電燈廠諸君注意
創辦電燈爲發達各種工商事業之源第一須有優良之機器次則當具精確之預算兩者果能兼備則其獲利之厚實遠駕他種實業之上敝廠在德國設立七十餘年製造各種電氣機器供給世界各國久馳盛譽而對於電燈廠尤具有極豐富之經驗不獨機器精良可首屈一指且有德國專學工程師駐奉代爲設計如機器宜採用何種資本應如何運用等均能就各地情形切實貢獻胥有益於創辦諸君絕對不爲廣告式譽揚之語而誤人自誤倘承垂詢無任歡迎

奉天省城商埠三經路東七號
德國西門子電機廠謹啓
中國一五三五號 電報掛號六〇〇七奉天

奉天省城
鐘樓西同義合綢緞布莊廣告
啓者。本號採辦環球貨品。搜選國內土產。專供各界需求。茲又。新到夏季時貨多種。及電閃紗羅。綢紡葛綢。男女風衣。新紗禮服。提尖夏布。應時等貨。均已到齊。敬待各界採擇。倘蒙賜顧。無任歡迎。

本號代售 特效（雷允上六神丸） 良藥（獨秘玉樹神油） 批發零售無不克已

本號中國電話（綢緞 軍服 批發）部 四四九 五〇九 九〇七 號啓

經營工業者注意
草繭糖關 帽工廠 綢工廠 果工廠 皮革工廠 麥酒工廠 化粧品工廠 胰皂工廠 汽水工廠
於上列各工廠使用之漂料及原料敝店經營多年皆由東西洋運入居此春期貨豐富批發零售注意招待面定函購極便利此佈均到

乾卯商店華商部
大連市山縣通六十七番地
經理 于春山謹白
電話 五六〇九番 三〇一七番 振替 大連 二二五番